滿洲報

歡送張少帥

大地風雲、中原鼎沸、此正英雄角逐之秋、俊傑輩出之日也、東三省處於特殊之地位、非與日本謀根本上之親善、則不足以長治久安、此有識之士、所公認者也、然欲謀根本之親善、非有大力者提倡於上、則不易實現、當此兩國人士渴思親善之際、而忽有張少帥親赴旅大之行、旌旗所指、萬目仰瞻、而少帥之英風俠氣、和靄謙光、實足深深印入兩國人士之腦海中、而留一永久之紀念、英雄造時勢、時勢造英雄、若我張少帥者誠不愧造時勢之英雄矣、今也、爲報聘而來、毫不帶政治之臭味、而綏帶輕裘英年玉貌、已足動東國人士、觀瞻之所係、而致其深厚之愛情焉、於兩國親善上、平添無限之價値、而隨行之夫人、亦復淡粧雅飾、舉止文明、洗盡閨閣脂粉之陋習、芳躅所經、爲將軍之行旌、增若干之色彩、眞可謂嘉耦曰妃矣、本報記者、僅代表一般社會之心理、敬告我張少帥、尙祈於軍政之餘暇、値春秋之佳日、行旌南指、作再度之來遊、庶於兩國親善上、增若干之價値、進一步言連灣附近、不乏山水明媚之區、將軍欲爲消夏遊觀計、正不妨於星個浦考虎灘一帶擇一適宜之地點、建築別墅、暇則駐節於此、以與東國名人、論文講武、則兩國之界限、自不難無形融化矣、則親善之愈益加密、自不待言矣、所謂共存共榮、增進兩國之幸福者、詎有涯涘哉謂之爲造時勢之英雄、誰不云然、溯自大連開埠以來、迄今已十有餘載、我國之名公鉅卿、往來於連埠者、指不勝屈東國人士、莫不以國賓之禮相招待、歡迎送別、均極一時之盛、然不過表面之文章、照例筵會、送迎而已、求所謂英雄氣象、足壯觀瞻、傾動東國人士之欽慕者、自昔以來、未嘗有也、有之則自今次張少帥之來見之、眞可謂空前絕後矣、少帥襄助乃翁、軍機重要、躬親檢閱、大有日不暇給之勢、然爲邦交起見聯絡兩國之感情、詎不重要哉、願我張少帥源源而來、以慰兩國人士之渴望、使國交愈臻親善、嗣後遇有交涉事件、於杯酒聯歡之際、談笑解決之、誠所謂折衝樽俎、化干戈爲玉帛、一切交涉事件自無難解決之處、此則記者所敢斷言者也、蓋我國官吏、皆未能免於舊日之惡習、故前此之來報聘者、官廳雖照例歡迎、而一般社會有識之士、多加以腹誹誠以其腐敗舊習、不足以厭服人心故也惟張少帥此次之來、以少年英俊之資、作近代文明之舉、風神灑落、舉止從容、太原公子之英風、於茲再見矣、並且毫無貴冑子弟驕矜之氣、軍人粗莽之風、令東國人士、雖婦孺亦動其欽慕之誠、謂非絕無僅有、爲東省外交界中第一流人物哉、少帥勉旃、兩國之親善、將賴此君而日加增進、東三省之和平、將賴此君而永爲保障、此記者於惜別之際、而不勝欽慕頌禱之意焉、

在滿洲館之張漢卿少將及川村滿鐵社長

（右）爲張漢卿少將（左）爲川村社長及大藏赤羽兩理事山西文書課長岩間顧問等

張漢卿少將二十二日抵旅順時之盛況

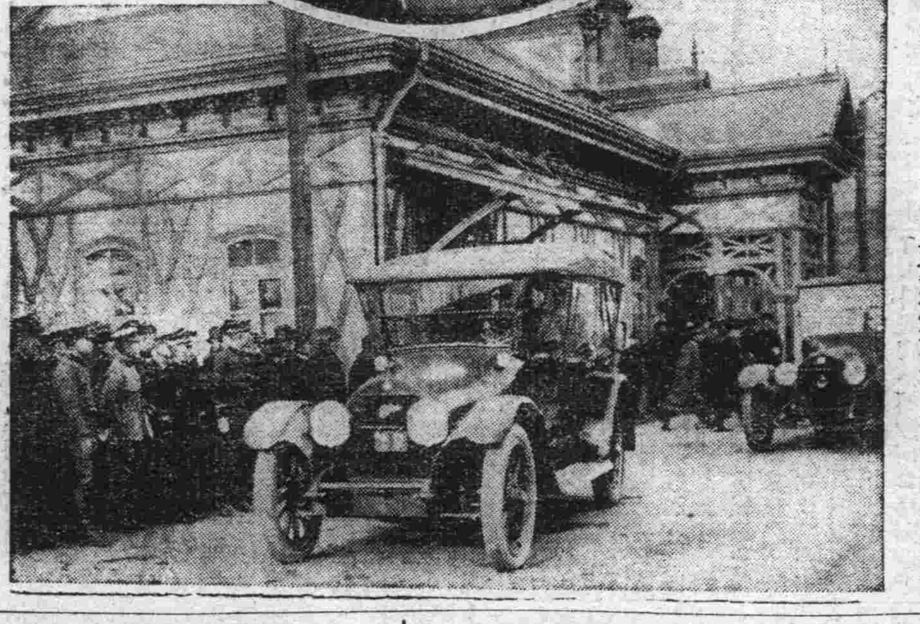

（上圖）爲少將夫妻及隨員等　（下圖）爲旅順官民往車站歡迎之狀況

於旅順東鷄冠山參觀戰跡之張少帥夫妻

對英銳之張漢卿少將所感

寒雪未消。殘臘將盡。融風漸至一陽初生。當此之時。東三省張總司令令子漢卿少將。銜報聘之命。命駕南來。前日抵旅之際。本報已致詞表示歡迎之意。玆者張氏前來。倏忽已二三日矣。在旅之酬酢已畢。業於昨日到連。大連官民中日人士。歡迎熱恍。無以復加。張氏來遊旅大行旌暫駐。雖爲時不過三數日。而此三數日之經過。必留一甚深之印象於旅大人士之腦海中。可斷言也故漢卿少將此次南來。雖屬交際上之行動。其影響所及。實非淺鮮本報所以不惜再爲紀念之詞以作鴻爪痕焉。請得而申說之。

竊維少將。以清光緒二十七年生於遼西八角臺。雨亭司令方與張景惠湯玉麟兩君。深相契好。以殖後來事業之始基。其時俄人方占領滿洲。野心勃勃。拳匪之變又起於北京。少將生當伊父豪放國家多難之際。有此先天稟賦故其人精悍特甚。機警毋比。今年二十有四歲母氏趙太夫人。現已逝世。夫人鳳氏年二十有七。已有子女四人。伉儷甚篤。實少將之賢內助也。少將於民國八年七月十七日畢業於奉天講武堂。即任砲兵上尉是年十二月任奉天暫編第三混成旅步二團團長。年纔十九歲耳。於九年六月升任第三混成旅旅長。十一月授少將職。民國十一年初夏。奉直戰起。少將爲第二支隊長。與張景惠張作相李景林諸氏。共同對直作戰。吳佩孚方疲於奔命矣。因奉方以戰累上關係。使張作相軍佯爲退却。張軍不諳退却方法。爲吳佩孚所乘。軍遂潰亂張景惠在北京方面。亦因干懷慶之倒戈而失敗。吳軍且進擊信安鎭距少將陣地甚邇少將雖在兩張失利之際。獨能從容退却。無所損失。此非善用兵者。曷克臻此。迨至榆關再戰。一鼓已攻破直軍。以子彈告罄。未克長驅。雨亭司令方抱無面回奉與父老相見之感。正當逡退維谷之中。少將以青年會關係。得英美國人。及其顧事出而調和。奉直停戰之約。遂在秦皇島英艦中告成矣。少將具有外交手腕。於此可見。

奉直戰後。少將歸奉。與楊宇霆氏銳意改良東三省軍隊。爲新式陸軍。國內軍界人材均來歸之。其成績極可觀也。少將於陸軍之外。復擴充航空事業。自己且嫻航空術。并注意機器。聞已決定舉辦一大鐵工場。並擔任奉天童子軍團長又辦有東報。於文化會社事業。均極熱心。歷觀少將之生平。實可謂爲英銳之青年。具有優越之才智者也。若在常人。處少將之地位。能如此勇處猛進者如此求知若渴。如此堅苦自勵者有幾人哉。是少將之爲人。志氣心胸。可爲青年之模範矣此就少將之爲人論之。來訪旅大之所以可念供想者一也。

旅大當局赴奉。常有之事也。而東省之長官之正式來旅大者。自民國四年張金披氏而後。即爲少將。故少將此行。實有數之舉動在旅大人士。重視漢官之威儀。望見少將之顏色。其愉快爲何如耶。此華人對於少將涖臨此邦。必永留好感。而不易忘之。再就國際上關係及東省與旅大關係言之双。方要人。得以時常晤面。增加兩國間之感情。尤爲深厚幾庶口須所謂之中日親善將。化爲誠心實意之中日親善。此吾人於歡迎聲中。已言及之。少將亦復力主是說。在宴會席上。曾聲言此次來訪旅大。得有良好之效果。今後將每年來遊一次云云。果爾少將今次南來。勢將命中日感情。日見濃厚年復一年往來既密。兩國交親。將益加固結而無間言矣。此就報聘事件言之。少將來訪旅大之所以可紀念者二也至若接見是邦士紳。視察旅大建設。以少將之志氣英發慮懷求知不待吾人之贅言。知必到處留心取長補短。則此行又於少將將來之事業。有所補益。亦意中事。少將用是縷述所懷。以誌其事。竊願少將歸奉。亦毋忘在旅大所得之印象。則此行其不虛乎。

參觀三越吳服店之張漢卿夫人及町野顧問夫人

大連中日官民聯合之張少將歡迎宴

於大和旅館（○印者爲張少帥）

旅大往訪日程

二十一日午後十一點半　在奉天南滿站出發
二十二日午前九點零五分　到旅順　在大和旅館少憩
同日午前十點十分　訪見王關東長官
同日午前十一點半　訪白川關東軍司令官
同日正午歸大和旅館
二十三日參觀戰跡博物館等處
午後三時　關東長官招宴
午後五時　白川司令官邸招宴
同時　張夫人歡迎宴於長官官邸開
二十四日　午前旅順發
十一時二十分　到大連
十一時半　赴滿洲館
十一時五十分　往大和旅館
十二時半　遊覽星個浦
同時　臨滿鐵預備之午餐會
午後三時四十五分　參觀碼頭
四時二十一分　歸大和旅館
四時卅分　臨中日官民茶話會
六時半　在滿洲館臨川村社長招待宴
九時　歸大和旅館一宿
二十五日　午前十一時由連出發
午後十時到奉

張夫人參觀三越

張少將赴星個浦大和旅館滿鐵午餐會後。卽赴碼頭參觀。其夫人偕同野町顧問夫人。及隨員二名並有井石大連警務署高等係主任等。於午後三時二十分。至大山通參觀三越吳服店購買物品。入室該店主人。招待甚殷町野顧問夫人爲之通譯。張夫人至陶器係購買美人畫酒盃拾二個銀製匙子六把。牙籤筒一只。後至皮革係購買提鞄一個小孩用皮鞋五双。在樓下購物完畢後。又由該店主人引導至二層樓上。在毛絲係。購買小孩用毛絲服二套。小孩用大氅一件小孩用衞生衣若干件至三時三十五分購買完畢後由該店主人引導至二層樓上之應接室休憩。該店特備茶點。張夫人及隨員等。略憩片刻。時已三時四十五分矣。遂同隨員等辭出赴大和旅館矣。

張少帥夫妻隨員

講武堂教育長　步兵上校　萬其喧
同教官　步兵上校　藍騰蛟
副官　砲兵上校　五和華
書記官　張存敬
交涉署日本科長　陶尙銘
顧問　陸軍少將　本庄繁
顧問　阪東末三
滿鐵公所長　鎌田彌助
町野顧問夫人　町野花

售金五分如有喜閱本報者向車內賣貨人購買不悞

大連新聞

張漢卿少將由旅來連 一日間之應接忙
訪滿鐵社長參觀各處蒞臨宴會 預定今日上午決就歸途

張學良少將。此次由奉南來。訪問旅大。中日官紳。當極爲歡迎。張氏於旅以至來連。參觀各重要外所。拜訪當局要人。兩日以來。大有應接不暇之勢。玆將其舉情彙誌如左。

張少將夫妻在旅順之酬酢

代表東三省總司令張雨亭氏答禮於兒玉關東廳長官之少將張漢卿氏。於月之二十二日午前九時五分。抵旅順車站。當時關東廳派有廣瀨內務局長中山警務局長及各課長。軍司令部方面派有川田參謀長。黑田參謀。前田副官。要塞司令官峯憲兵隊長。海軍方面有杉浦防備隊司令。小山副長西山旅順民政署長。東畑旅順市長。及旅順華商公議會會長宋居春潘修海兩氏。其他華商之重要份子等。均到車站迎接。當時迎接人員之衆。車站內幾無隙地。由內田旅順警務署長引導至迎接室至周水子站出迎之中島翻譯課長。該少將向出迎人士致辭畢。分乘自動車數輛。至旅順之大和旅館少憩。於午前十時五十分乃至長官官舍。訪問兒玉長官。入極寬濶之應接室。由張氏致曩日之答禮。更述此次代表乃父之來意。長官答謂寒中勞遠來。實深感謝次有長官夫人。女公子。廣瀨中山兩局長。及關東廳之高等官等齊集一堂。互相歡談至十一時二十分辭去。繼至白川軍司令官官舍。訪白川司令官。亦述同一之辭。由川田參謀長多數之幕僚歡談至正午乃行辭去云。至午後三時。兒玉長官特偕其夫人女公子及田中秘書官。乘自動車直至張少將寓之大和旅館答禮同時三十分即行辭去。午後四時白川司令官偕同鬼木副官。亦至大和旅答禮。於同時二十分辭去同日午後七時。在長官邸招宴張少將及其夫人隨員等一行。陪賓爲廣瀨中山兩局長田中。久保。小川。竹內。小早川。佐藤。藤田中島各課長。西山民政署長。東畑旅順市長。內田警務署長赤羽滿鐵理事。上田秘書役。大連李公議會長。西崗麗公議會長。開一最盛大之招待會。中日官紳三四十名。當時有各種之餘興及音樂隊。直至午後十時賓主始盡歡而散云。

張氏在旅順之感想

張漢卿氏在大和旅館休憩。對往訪記者談話云。今回雖爲總司令之代理前來回答長官前次赴奉相訪。然以余微末之軀。承旅大官民之歡迎。余實光榮無比余只可銘於五內。並祈由貴報轉達各位爲余代謝。則幸甚甚也。余滯旅時間甚短。對於各方面之名勝。未能充分視察。實爲憾事。余在旅遊覽各地。以日俄戰跡爲最激起余之無量感想。並引起余再來之意味云云。氏原擬在旅大多滯在一兩日。惟因其子目下染恙。故急歸奉。滿鐵沙河口工場及湯崗子溫泉之遊觀。均已中止。決定於二十五日午前十一時。乘列車歸奉云。

訪問滿鐵社長

張學良氏於昨二十四日午前十一時二十分。由旅順來連。列車到連時在車站歡迎者。不下七八百人日本方面有田中大連民政署長代理市長伊佐助役。相生商業會議會頭。滿鐵赤羽。大藏。梅野各理事。上田秘書役。梅野松岡理事夫人、及大連警務署長山川氏。小崗子警務署長竹友氏。立花大連海關長泰東報社長金子氏本報社長西片氏。及其他在連日人有名人士約有百餘人。中國方面有小崗子華商公議會長麗睦堂周善亭徐香圃三氏。大連華商公議會長李子明氏。副會長張德純氏之代表范貴三氏。中華青年會長傅立漁氏。以及大連小崗兩公議會董事七八十名。及至抵連時當有大連警務署警官。率領巡查及刑事。嚴密警戒。列車到站。張氏下車由中山警務局長引導。至車站之迎接室。與大連驛長成瀨氏會見後。乃接見一般歡迎者旋卽與隨員及滿鐵方面出迎者。分乘自動車直至滿洲館訪問川村滿鐵社長川村社長。親迎至門外同入應接室。張漢卿氏述來訪之意。畧云屢承赴奉訪問。迄未得來訪問家父因此實抱莫大之遺憾。玆因稍暇。特代表家父前來拜訪今後一切望互提携爲幸。川村社長答謝如儀乃互祝擧杯。立乾之後。撮紀念之照片等。卽乘自動車至大和旅館少憩。張氏乃換輕爽之洋裝革履便帽。由中山警務局長引導赴星家浦云。

張少將遊覽星個浦

午後零時二十分由大和旅館出發赴星個浦。當出發之時。大連小崗子兩警務署高級署員二十餘名。憲兵數名。分乘十四輛自動車。第一輛引路之自働車。乘員爲竹友小崗子警務支署長及其他署員等。第二輛爲張漢卿。氏及其夫人。町野夫人。鐮田奉天滿鐵公所長。及其他隨員等分乘自働車數輛出發時道路上。騎馬巡查。奔馳於道起間。路旁之戒嚴巡查。數武一名。武裝站立。行人均避於兩旁張氏等由大廣場經過常盤橋伏見台。由譚家屯自動車道路。至沙河口管內。沙河口警務支署之署長以下署員。均持長槍站立戒嚴。過中央試驗所。由隨行鐮田氏說明一切經過星個浦賽馬場。沙河口水源地等處。亦均由鐮田氏說明。午後一時。至星個浦大和旅館。該旅館以中日兩國國旗交叉。懸於門外。爲風招展。至爲可觀。入旅館後由川村社長赤羽大藏梅野三理事招待張氏由町野夫人及大梅野兩理事夫人款待張夫人一時二十分開午餐會。由川村社長致詞略謂勞少將遠路至此實深感謝既無佳肴。又無美酒。望惟多飲一杯。爲幸并擧爲兩師及少將祝福。張漢卿氏亦致答詞。杯盤交錯。當時有電光影班撮影。至午後二時二十五分宴畢。卽乘自動車由川村社長。引至星個浦滿鐵建築之中國式房屋及滿鐵諸新建華房屋。旋卽參觀正在施工中之旅大道路。至沙河口警務支署管內欒家屯地方始回。由中山局長一一說明。張氏甚誇該道路之工程浩大。歸途復至星個浦海岸繞行。至三時十分。由川村社長引導。至星個浦國路褔遊戲台。(譯音)打球十五分鐘。至三時三十分。始由星個浦出發。依原路赴聖德街。經過小劉家屯。依電車道向小崗子進行。至小崗子地方兩旁觀者塞途。巡查站崗如舊。因道途甚狹。車行甚遲。以是張少將與其夫人。盡睹小崗子觀望人之狀况矣。依次至小崗子惠比須町轉向由電氣遊園上面通過。經過常盤橋徐行觀園內之狀況。然後由奧町信濃町轉至浪速町。是時張氏赴大廣場拆而向山縣通。張氏則向埠頭氏夫人乃同町野大人至市內三越吳服店購買物品。張氏一行進行。於三時五十分至埠頭事務所。登七層樓上。觀望。海景。午由埠頭所員特圖指示。至午後四時二十分乃直回於大和旅館。午後四時半。赴中日官民之聯合茶話大會云

大和旅館之官民談話會

午後五時大和旅館大食堂開茶話會出席者。約有二百餘名。多數爲中國之有名紳商。着席後。由村井市長代表全體述開會辭。由華商公議會外交員李松山氏。翻譯略謂。今晚在此設筵。以歡迎張少帥。今日又特來連訪問川村社長。張少帥代表張總司令赴旅訪問關東長官及白川關東軍司令官作爲答禮。今當爲此之好機會吾等得與張少帥會面暢談。實榮幸之至。蓋奉天與大連之間距離僅一夜之程。相隔雖近。但若始終一往一還。却反爲遠無敢請今後有機常要往還爲望。據聞張少帥對於軍事之知識。異常精通。實爲博學多才。文武兼備之士。至對於中日之親善上。往出空言。或者表諸紙上。絕無濟於事。深望博學多才文武兼備之張少帥閣下。以眞正之見地。而力圖中日之眞正親善爲禱也。且觀中國之統一爲期尚遠。如四川長江方面仍然紛糾。獨東三省地方。異常平靜。查厥原由。實爲張總司令以及部下之文武百官。爲政有方。善教化民之所致。最爲密切。關東洲與北滿之關係。則三省既有平和之好現象。則關東洲地所得恩惠。尤極不少。今本此意。對於張少帥閣下不禁感激之至。吾等於此。可一同乾杯。以祝張少帥閣下之前途。

張少帥繼述答辭。由陶尙銘第二科長譯述。

人之所貴重者。則爲學問經驗余既無學問。而且缺少經驗。今日得饗此盛大之歡迎會實深感悚。余無論對何種劇烈之戰爭。絕無畏懼之色。今日饗此盛大歡迎會。不覺心中諸君之所以期待於我者。余之能力尚薄弱。而無論何事。均誠意去作。終期有滿足諸君之所希望者。必不挾有私見而負諸公厚意也。至關於中日之親善。始終抱誠意去作。以期達到目的。今日爲余設此盛大之宴會歡迎會。私哀實再感激不盡云云嗣有華商公議會長李子明氏起立。爲張少帥祝福并請乾杯三呼萬歲。張少帥亦爲大連市民乾杯。三呼萬歲。至六時半散會。

葉恭綽歸滬過連

廣東政府財政總長葉恭綽氏。前次過連赴奉。會見張總司令。抵奉後將要公辦理清楚。遂於二十三日夜由奉天起程。於二十四早卽搭正午出帆之西京丸歸滬矣。葉氏今回之來連。形跡頗爲秘密變名爲龔裕興。偕同秘書徐仲宜在連一概謝絕會見。其秘書徐氏語人云。「余等於本月初旬由廣東來奉。在奉滯在約一星期間。與張氏屢次會見。決定在年內歸廣東。」據某要人談云。廣東政府目下財政窮困已極。故今回特派葉氏赴奉求援於張氏。再於孫段張之三角同盟問題。當亦有協議云。

滿洲館晚餐會

中日人士。在大和旅館。開聯合歡迎會。散會後。張氏於六時半赴滿洲館川村社長之晚餐會。入席後。觥籌交錯。賓主兩方。極爲歡洽。直至八時後。始散席。張氏及陪賓等。乃興辭而出。當即歸大和旅館云。

自轉車稅改正

己由關東廳發表。自轉車稅。自明年一月一日改正。據森田民政署財務課長談云。從來自轉車稅一年徵收一回設於中途被盜或破壞時。所有者既納入之稅金。不能返還。民政署只收稅一次其間故容易漏稅。双方多有便利故。自明年一月一日起每年徵收二回。但稅金並不多收只將以前之稅。分爲二回交納是也。對於被盜或破壞之自轉車。當無多納稅金之事。每半年徵收一回稅金。漏稅者亦可減少云。

永善今晚之幻術會
幻術大家全體登台奏技 表演新奇歐美大幻術

本埠大連幻術倶樂部。原於日前假日本基督教青年會開演幻術大會三天。時因下雪。加以上海方面定造之大套幻具。未能運到。且原定之地點狹小。有此種之關係。以致改期。另擇定永善舞臺開演三天。自今晚起(卽二十五二十六二十七)除該倶樂部々長順興鐵工廠少東周魔舟氏。親自登台外。並有幹事費如殿願魔文從魔武隋魔山夫諸氏。全體登台表演新奇歐美幻術。外並特聘上海三廉學社幻術科長馬守義氏。表演最新大套幻術。千變萬化。大有可觀。並有永善舞台全體名坤藝員。全班出演。文武拿手好戲。聞戲價照舊小洋六角。邊座三角云。

瀋高師生來連

國立瀋陽高等師範學校學生二十名。由該校校長趙厚達氏。及北京大學理學士東北大學圖書主任張爲政氏率領。於二十二日午前七時來連視察。豫定於二十五日歸校云。

年末年始停止辦公

本月二十五二十六兩日。爲耶蘇降誕祭。明年一月一日二日爲新年三日元始祭。故日本各機關均停止辦公云。

請願大連市沙河口合併 長官對此等問題正在考慮

市外沙河口實業會小田會長。與沙河口民會小濱副會長。及其他諸名士。於數日前。赴旅順訪問兒玉關東長官。陳請沙河口與大連市合併。金融組合。及道路交通等諸問題。此等諸問題。爲沙河口方面住居者之死活問題。人所共知。故兒玉長官。對此等之陳情。當然有所考慮。金融組合問題。並非沙河口一地方之問題也。爲設置金融組合。必得制定金融組合法。以爲根據。不待沙河口有志者之陳情。而關東廳當局者。亦早有設置地方金融組合之意響。關東廳設置金融組合之要旨。以農村爲主。然後逐次設置都市商工業金融組合。開沙河口實業會。擬在金融組合法制規定施行以先。糾合該會々員。及其他有志者。設置都市金融組合開始活動。以資救濟沙河口金融之不調。關於該組合設置之必要各項已研究調查完了矣。當於近日移於具體的協議進行設立之計畫云。市內浪速町糾合金町商號及該町之小賣商人。所組織之浪速町金融組合。已成立在先。則沙河口金融組合之成立。當亦不難矣。沙河口方面。目下正在研究調查中之空家處分。及小崗子日本料理店移轉沙河口兩問題。尙無具體的辦法。空家問題。不獨沙河口一處耳。大連市內目下亦有多數之空家。亦得研究考慮之。對於沙河口空家。惟有誘引住居者爲必要之處分。同地官民有志者。對於空家問題。已再三慎重考慮矣。近日將招集全部家主。研究相當之處分法。關於事實原因。及經過等已陳情於民政署當局。請求適當對策。其第二問題之小崗子日本料理店。移轉於沙河口問題。因小崗子方面爲中國遊廓。林立地點。中日雜處於治安上。恐有不利。如能移至沙河口第一區。現在料理業所在地。則沙河口方面。可能因此而繁興。當局於小崗子。中日妓館之移轉問題。亦有相當調查。聞警務當局者。爲取締風紀上。對於日本人料理店。移轉沙河口之說。亦認爲必要。故沙河口有志者。對此問題正努力調查研究中早晚定可實現云。

震災義捐芳名
大連之部

○二圓三十七錢楊星亭○二圓四十錢于守銘○二圓二十五錢解同春○二圓十六錢解鴻仁○二圓四十三錢王成德○二圓十錢單松財○一圓九十八錢侯延諒○二圓一錢劉德元○二圓十三錢許進善○二圓七錢劉春旭○二圓十三錢劉克孟○二圓七錢馬書有○二圓十錢王汝安○二圓四錢郭連印○二圓一錢陳延祿○一圓八十六錢成榮秀○二圓七十六錢趙鴻祥○一圓九十二錢馬招義○一圓九十八錢王乃祿○一圓九十二錢李喜盛○二圓四錢解瑞元○一圓九十二錢劉毓章○一圓七十七錢鄒振所○一圓八十三錢于金鍔○一圓七十七錢苗鳳實○一圓九十五錢李玉和○一圓八十錢張喜貴○一圓七十一錢官洞鴻○一圓八十九錢于鑫○一圓九十八錢業祈春○一圓七十七錢鄒永明○一圓七十一錢苗秀鄉○一圓六十八錢徐鐘信

中外要電

現內閣仍然繼續 總辭職說不過爲國會而發 (北京專電二十三日發)

就內閣辭職綜合各方面之狀況觀之。高內閣殆絕無不幹之大決心惟藉此以威嚇借金佛郎問題肆行攻擊之國會而已。又現內閣雖表明不戀戀于地位。但此不過爲官僚固有之手段。故依總統之慰留必當留任。現內閣之持續。殆當然之事。

上海護軍使 購入飛機之近訊 (上海專電廿四日發)

上海泰晤士報。謂上海護軍使何豊林氏。曾購入飛機二十架。最近在龍華安擦飛機機關。及整理飛機裝板。頗呈活氣。以時節觀之實堪注目云。

吳景濂逃亡天津 (北京專電廿三日發)

衆議院議長吳景濂氏。聞不堪受政府之壓迫。已於二十一日午後逃往天津云。

吳景濂難安北京之原因 (北京專電廿三日發)

吳景濂在北京沒落之原因。探係前日對衆議院爭鬪事件被告。呈請地方檢察廳派員來院。吳盧將彼所深懷疑慮之國會經費問題。或竟涉入刑事問題等。聞關于上述各節之善後處置。並地位之挽回策。一般以爲將乞對彼懷好意之天津派。爲之援助。故此次天津之行。與王承斌間當然必豫爲接洽云。

吳景濂之憤慨語 謂直派自壞憲法 (天津專電廿四日發)

逃往天津之吳景濂氏。對往訪記者云「暫將國會休會。來在天津文件及其他一切。均留北京。保存之責任。聽憑政府。至於十一年來與政友久別。而助直派者。欲使國家統一。憲法速成也。今直派自壞憲法。實屬遺憾。予視曹大總統對此不法行爲。如何處置今後當取積極態度」聞王承斌氏屢訪吳氏。據外方觀測。大槪係爲之調停云。

滬人士排斥英美 (上海專電廿三日發)

列國對孫文氏之所執之態度。係害及中國主權。故對於英美之反感漸次濃厚。當地勞工團體已相呼應。主張擧行排斥外貨。就中因美國曾派遣多數軍艦。態度强硬。故對於排美的彩色。更覺濃厚據本日鐘報云。此次之主動者。與其謂爲英美。不如單謂美國以美國標榜國際不干涉主義。而竟主此實令人百思不解也。美國或係恐中俄接近故出以武力的壓迫乎云云。

爭持中之東拓後任總裁 (東京專電廿四日發)

石塚東拓總裁。與任期滿了之同時。並推薦信託銀行頭取林市藏氏爲繼任者。但據最近消息。謂內閣之某有力者。爲與貴族院研究會之接近策。將從該會員中物色。聞種々奔走之結果。已擬定候補者一名。故林氏之總裁說。能否實現。尙未可定。主張林氏者。爲某閣員之主唱。而以現下之狀態。又有推擧研究會々員者將見閣內徒起勢力之爭而已。難免不統一之譏也。如此之不得策實非日本之福。將來或仍由石塚氏繼續辦理。亦未可知。現政府正在詮衡中。二三日中將見決定云。

火災保險改正案 將提出通常議會 (東京專電廿四日發)

日政府見田男提出辭呈。更將火災保險案改正。已內定提出次期通常議會。絕對不變動政府之所信案。

日本田農相提出辭職書 (東京專電廿四日發)

日本田農相。於二十二日衆議院之火災保險委員會。因關於火災保險貸付金之法律案。不得辭其責。故於當日向山本首相提出辭呈。議會終了後。自午後七時於永田町首相官邸。召集閣僚。開臨時會議宣佈田農相之辭意。更招致田氏撫慰留任。農相當時說明辭職理由。致謝詞後。即歸私邸。他閣僚當即協議善後之策。惟農相之辭意。頗屬强固云。

農相辭職後繼任之人選 研究會之靑木信光子最有希望 (東京專電廿四日發)

田男提出辭呈以來。山本首相即通知岡野文相。使之勸說。惟田男之辭意頗爲堅決。有終難挽回之勢。故農商務大臣之後任。正在物色。聞首相欲圖與研究會聯絡。已勸誘靑木信光子入閣云。

通常議會之普選案 將再有閣員辭職 (東京專電廿四日發)

關於田農相之辭任。山本首相深現憂慮之色。有難以進行之態。但因明年一月爲攝政宮婚禮之期。若一旦擧行總辭職。實有冒瀆之病。故暫時只可圖謀政局之安定。以希一時之安寧。至當然提出於次期通常議會之普選案。或再演出田男辭職之第二劇。陷於無條狀態。聞現在正設施一切云。

外團已發警告 (上海專電廿三日發)

外人側以最近宣傳浙江問題。益形切迫。恐與當地商業以莫大影響。特發關于防止戰爭之適當警告。主張先當禁止滬寧鐵路輸送軍隊。

吳氏已入日本租界

吳景濂偕同陳策於午後四時半來津。入日本租界某國人宅。(天津專電二十一日發)

王正廷氏將離東京

王正廷氏一行訂于二十三日離京觀察京阪地方。二十八日由神戶出發。取道朝鮮奉天。還返北京(東京專電廿四日發)

大連市監部通 株式會社 教育銀行 電話五七七一・五四八二番
爲一般銀行業務迅速便利起見每日午後四時止辦理一切事務此告

大連 大觀 ... 名著
本棧開辦以來深蒙往來紳商惠顧無任感激現房屋重加修飾人員力行整頓男女異室招待殷勤代理火車輪船客票報關完稅尤極迅速妥當信用昭著遠近

大裕長 長裕
本棧開辦以來深蒙往來客商惠顧無任感激現房屋重加修飾人員力行整頓男女異室招待殷勤代理火車輪船客票報關完稅尤極迅速

山縣通三 大萬聚
敝棧開幕以來已逾十載頗承往來紳商光顧感激何似今爲應酬顧客起見特將舊有之樓房四十餘間大加修理煥然一新一切茶役人員均已甄選務期招待殷勤代理火車輪船各等客票報關上稅

▲旅客注意便利之旅館電話五七四四
大連 中華棧 主人 經理人 張炎 寧漢堂

哈爾濱 青島 中華棧 主人 張炎町

福增堂新築落成 開幕大披露
敬啓者敝主人爲注重衛生起見特備大宗資本在東沙河口十二區三百二十四番地就舊有之樓房數十間建築新式湯屋一業樓上樓下座次寬濶陳設華麗雅座女盆不但潔淨而尤方便自來水管暖氣管均各設置完備所有使役侍候尤極殷勤並由京津等處聘來高等理髮師附設理髮室無不精美超象現在工程業已告竣 因油漆不乾特改定于 陰歷十一月初六日開幕 望各界諸君屆時光臨無任歡迎之至恐未週知特此佈聞
大連市外東沙河口三百二十四番地
福增堂湯屋主人啓 借用電話三五二番

元關東廳法院判官大連法院長
辯護士從五位湯淺唯一
事務員 鎌屋憲二
通譯 李源廷
大連南山麓順厚南拐西路南(電話三五二二番)
專辯民事刑事訴訟並商業賬目借貸及鄉屯土地不明等事一切糾葛承辯決期迅速

縣前街佛宮南路西便是
桂卿書館
現在安埠進步諸事改良維新 論官商各界一律振刷精神即如秦樓楚館亦要出衆超群本館不惜鉅資遍邀特色名妓擇於本月十四日艷幟高張於門每日管絃絲竹眞正响遏行雲遊客加意招待校書個個可人茶敘奉票一圓溫柔鄉裏開心諸君公餘命駕管保眞個銷魂館址縣前街南恭請玉趾一臨
(由本埠特請名妓) 董鳳蘭 董桂卿 張筱花 董桂鳳 張彩琴 汪桂芳
(由天津北京上海蘇州特請名妓) (天津名妓) 小月樓 王桂卿 王翠卿 王蘭卿 王鳳卿 王金蘭 梁金仙

豐裕興製傘工廠 廣告
本工廠提倡實業特仿西式精製大小鋼股藍靑布傘及各樣絲綢坤傘以及靭藤漆光文明手杖各式俱全堅實美觀視携便利自煙台創辦此貨拾餘年以來士商異常歡迎近年力求擴充復在大連開設此項工廠以便東省一帶銷行如蒙賜顧請早示知俾好依期照付不誤
西崗街一百五番地 借用電話七九〇一番
本主人謹啓

限於華人特價照像
不論遠近如承電話立當前往

	照像三枚一組 定價	特價
三寸	二圓	一圓三十錢
四寸	同 三圓	一圓八十錢
六寸	同 四圓	二圓五十錢
七寸	同 五圓	三圓
八寸	同 七圓	四圓
一尺二寸	同 十圓	五圓
放大照像	同 十圓	四圓

大山通一丁目 正隆銀行前 雷德(ライト)(光線)照像館主人 謹白 電話三六八八番

滿洲報
第二張

東三省新聞

奉天

總司令愼重治安之通令

東三省保安張總司令。近以陽歷年關在卽。各機關循例休息。然恐宵小乘間潛入。滋生事端。特於本月二十一日通令軍警各機關。屆時照常服務。並於各要隘酌量加崗。派遣稽查偵探往來梭巡。不得稍事疏解。以維市面。而保公安云々。

松江商船增添預聞

東三省保安張總司令近查吉黑松花鴨綠江兩江原有商船。不敷於用。現與古江兩副司令特電商酌決擬再行增添商船五十隻。需款約在三十萬元之譜。由三省酌量分擔。以昭公允。併聞決定於明春開江時。實行增添。日內即當招商投標云。

憲兵司令電告北行

保安總司令部於本月二十一日。接到憲兵司令陳興亞。由哈爾濱來電報告中東鐵沿線憲兵現已校閱完竣。擬於二十三日前往江省校閱。約在月末。方可事竣返奉復命。特先電聞等語。（天）

省署通知委任科員

代理奉天省長王永江。於本月二十日通令遼瀋東邊洮昌三道尹及各縣知事。略云。茲查本署第三科現因年關在邇。公務紛繁異常自應添員助理。免悞要公。查有于濟澤書法精致。文牘宏通。堪以委爲第三科々員之職。除委任外合行令仰。一體知照等語。（天）

營口

署長破案迅速

殺人共犯全被捉獲

本埠西大街慶生祥錢莊櫃夥李清堂。（即李道崇）於本月十二日攜帶金票一千五百元。赴東街兌換被人圖財害命一案。詳情屢誌。自此案發生後。警察第一署馮立學署長對於偵查兇犯。異常出力因在屍場見死者身上有煤屑痕。跡且死者之自行車。遺在太古碼頭東胡同內。殺人者當不外乎附近之煤廠中勞動界人。遂於十四日晨。率同該署雜務巡長胡蔭廷衣便服前往該處偵查。乃先至振興煤廠。進屋在炕席底下。翻出尖刀一柄。上有血跡。抖搜出麻繩一條。與束縛死者之麻繩相同不無可疑之點。當將該廠秤李殿章。苦力頭盧成泰。及苦力潘某呼某等七人。帶署審訊。潘某供認李清堂確係李殿章盧成泰二人殺害。彼二人移屍於華新醬園南端。李盧二人許與明分財物等情不諱。李盧二人供辭狡展。堅不承認。署以刑訊。始吐眞情。惟所得之鈔票及支票存放何處。抖不實說。故在該署拘押數日。外間喧傳馮署長嚴刑逼供等情。實屬謠言。以訛傳訛所致遂於二十二日將金票移送警廳。轉送法廳審訊法辦。按此案係發生於十二月十二日。乃馮署長於十四日卽行將兇犯組獲。足征該署長辦事認眞。破案迅速。俗云殺人償命。欠債還錢。該兇犯等之未逃法網者。亦天網恢々。疏而不漏。天公之報應不爽云。

勸業欄

世界棉花與中國獎進植棉之必要（續）

世界棉產之增加。爲世界人類之幸福。故爲世界人所共有之希望。今年美棉產量。據歷次報告均傾向於減少又最近統計。謂其不足一千萬包。農業估計。本未必能十分準確。然在美國。亦可謂大致不差。但吾人最初希望今年美棉產量約在一千二百萬包左右。今則爲意外之減少。在吾人固未知美國棉田狀況及未諳美國農勞情形者觀之。以爲此乃一時之現象。不足爲慮。但據萬國紡織聯合會書記長畢安斯氏之意見力言今後美棉無增加之希望。而持悲觀論者。且謂今後四五年間美棉產量。或將減少半數。其所依據之理由如下。

（一）害虫之蔓延。

（二）欲根本驅除之。除深耕外別無他法。但深耕須巨額經費。事實恐難辦到。即難辦到則棉價亦必非常昂貴。

（三）鄉人勞動者。已傾向於都市集中。農勞不足。今後尤甚。

上述理由觀之。則美棉減少之程度。固不敢預言。而益信產量無增加之望之說非武斷也。並或趨於減少矣。則世界棉荒。將如之何。需要日增。生產日減。是非向他一方面增加產量不可。中國土地宜棉。農民勤而工資廉。故中國之植棉運動。非僅中國之問題。實世界棉業救濟之重大問題而與日本尤有切膚之利害關係。今日中國之植棉運動。固應協力一致。卽世界人人。亦應與以相當之助力以解決世界棉荒問題。並增進人類之幸福也。（未完）

禁當商受典軍用品

本埠警察廳近奉東三省保安總司令部訓令。略謂逃往士兵。率皆拐帶服裝。以爲典質金錢之計。各當商亦遂其違法而來。急於求典。不索多値之機會。希圖厚利以致逃亡士兵。無不拐裝。爲此令仰該廳轉令各當商。以後凡關於軍用被服及其他一切軍用品。一律不予受典。以絕其得錢之望而斷其拐裝之心云云。聞劉廳長奉令後。已轉飭各警署曉諭境內各當商。一體知照矣。

集資設化粧品工廠

茲有實業家王蔭棨。近爲振興實業提倡國貨挽回利權計。特集資數萬元。組設遠大公司。採取國產原料。製造各種化粧品。現出資八千二百元。購妥青堆住戶李子陽之房二十五間。爲化粧品工場。刻正修理房舍。定於明年開始工作云。

牛家屯警所將遷移

縣屬牛家屯向設有警察分駐所一處。該所置巡官一名。巡長二名巡警十四名。而青堆子警察派出所亦歸該所管轄。茲聞警察所景所長以近年來青堆子人煙稠密。事務較繁。牛家屯住戶漸稀。事務較簡。且該屯設有保甲事務所防守地面。可保無虞。似無設置警察分駐所之必要。故擬於明年一月間。令該所遷移青堆子云。

陸軍校閱員已來營

奉天東三省陸軍整理處校閱委員紀鐵雲張佑奇李芳雲鄭挽如四名帶同差弁三名。於本月二十一日晚九時許。乘南滿車抵營。本埠練軍營副官吳岐山。率同官佐兵士。列隊赴車站迎迓。該委員等下車後。均下榻於埠東永世府裕長棧內。日內即往練軍營校閱官兵之操法。及內堂功課。以資整飭云。

四鄉電話局開辦期

縣署迭奉省令籌設四鄉電影電話局。以謀消息之靈通。陳知事奉令後。屢與埠鄉士紳磋商進行。惟因需欵甚鉅。籌難無着。無人進行。故迄未成立。茲者陳知事已委埠紳李湘濤爲電話局籌備員俟該局成立後。即由李氏充任局長。刻正籌措經費。以便購置應用材料。而資進行。聞該局明春即行成立云。

高島校長視察遄返

日本滿鐵會社在營埠設立之商業學校。以商業之知識。敎育華人之子弟。成立後。入學者頗形踴躍。該校校長高島犬次郎氏爲考察各埠敎育情形。以資借鏡起見特於十一月二十三日由營啓程。前往津漢青島各大埠視察敎育之情況。茲已視察完畢。遂於月之二十一日返營。當將視察所得之情形。詳報滿鐵當局以備查核云

僞幣犯已在奉槍斃

本埠羅鍋橋住戶李香圃。僞造東三省官銀號大洋匯兌券。到處行使。破壞金融。陷害商民。前經省垣督軍公署稽查處派員來營專獲。解奉。交由軍法課審訊屬實判決按照軍法處以槍斃死刑。以照烱戒。聞已於本月十八日提出綁赴大西門外行刑矣。

景所長限期破搶案

營口縣警察所景星閣所長。近因轄境田莊台發見搶案。雖由於匪徒橫行無忌。而警察之保護不週亦難辭其咎。故除勸令該管警察三區李菊三區官限期破案外并分令各警區駐所長官對於防務。須特別注意。長警勤務。尤須認眞不得疏忽云。

旅順

張少帥抵旅之盛況

東三省保安總司令張雨帥之公子張學良少帥。偕隨員九名。乘車於廿二日午後九時五分抵旅。當時有關東廳長官並白川軍司令。暨民政警務兩署各官員。均到站歡迎。頗極一時之盛云。

熊岳

楊巡記長涖岳履新

警察二區巡記長李少俊氏。被撤潛逃。已誌本報。繼任爲楊濟舟氏。係奉天憲政學校畢業學員。於二十二日由蓋來岳。就職視事矣。聞該氏一無嗜好。素稱謹愼爲上峰所賞識。故特檢委斯職。想就任以後。定能有一番發展也所聞如斯。試觀成效。

蘆家屯保甲獲逃兵

日前有奉天某旅逃兵五名。身著軍衣。首冠軍帽。在蘆家屯某姓家午飯。爲駐蘆家屯保甲偵知。當飭甲丁八名。前往逮捕。該甲丁等在某姓門首放槍一排。卽入屋內。將該兵全數捕獲。在身邊搜出手槍一枝。別無兇器。該保甲所即行備文送縣去矣。

毒斃案何故久淹留

裕馨德賣瘋狗藥。誤斃人命。迭誌本報。乃事經多日警區仍未備文報縣。不知因何而然據云。爲某有力者所留。又云已經推手不管。議論紛歧。莫衷一是。然雖云誤殺。究係人命。詎能以私和了結耶。且其藥品。烏可不經官化驗。以愼將來。望負責者。其速覺悟也可。

錦縣

幹事熱心會務

本埠基督敎。籌辦之青年會。設立城內城皇廟胡同。該會幹事史夢符君。對於會務。籌備周至。不遺餘力。並設有英文夜學。以廣增青年之學問。又置各種遊戲品。以資消遣。並蒙本縣劉知事代爲捐助募勸。以致入會人員。頗爲踴躍云。

拾金不昧立待失主

駐錦二十七師軍需處々員。劉鳴謙君。晨起外出。在馬路拾得錢包一個。內有奉票十七元三角。當票一張。伊卽立待失主。未幾見一車夫。忽忽急行。面代驚荒之色。輪首四顧狀似失物之狀該劉君卽詢其故。伊以失物對。所言與拾物相同。卽返該車夫。俯首稱謝者再。持之而去。

年關臨邇加嚴佈防

錦縣以年景不佳。柴桂米珠之故常有搶案發生。近來年關臨邇。民不聊生。若不嚴加防範。危險堪虞。是以軍警兩界。有鑒及此每至午後十時一律淨街。而於四門要巷。加設崗位。如有故違者必卽依法是問。

唆女離婚本夫呈控

錦縣西關興隆街住戶張寡婦。因夫故無養。遂脇出奸計。以生女爲貨。價許李玉爲婚。該李玉者籍居外埠。業商錦城。因手有餘資。遂聯秦晉。言明兩月准李携歸原籍。孰料今已數月。仍不首肯。而李某耗費日久。以致虧空。該張寡婦覩其勢敗。唆女退離。亦不准李玉登門。不致口角。遂即呈告。公斷如何。容訪再誌。

利圖販離間自由婚

世道衰微人心不古。傷風敗俗之事。常歷諸耳。鷄奸狗盜之風。不絕於耳。今又有錦縣北關康某曾任四門提都協領。人皆康老爺稱之。家勢雖尙舊派。而倫常特別維新。該有三女。長早字人。次則嫁與北關張某爲婚。惟有三女。氏特珍愛。該女天性風流。舉動輕浮。年已及笄。尙未字人。女視該姊丈張某。財豐貌美。即思亦好。因借望姊爲由。常留宿焉。久則私約張某。愿共白首。誓不再嫁。張某以守服要禮。未敢苟且。後該女情不可禁。乃强迫張作桑下之遊。人非草木。孰能無情。張某首肯。遂隨女志。陳倉暗渡。已經數月。忽於十九日。言往舅家一視。及晚派人至張某家詢問。答云。自此永別。祈勿復忘想等語。該張某不能如之何。惟有抱首忍恥而已。然該娘舅者。乃利圖販也。知女有錢百端播弄。使彼間離。以便私圖而女之能否受羈。尙未可知。非作者之不德。以及將來如何有其事。登載報端。以警將來耳

安東

嚴冬降雨道路泥濘

歷年屆冬令。頻降大雪。惟今冬則不然。天氣蝎和。不時雲雨。於本月二十日淸晨。又黑雲密佈至午後二時許。驟降暴雨。未待乞刻。溝滿壕平。而道路因之泥濘。寸步難行矣。

又有募兵委員來安

東三省陸軍第二旅騎兵十四團。又派招兵委員任榮甫君。於本月十四日來安。招募新兵。寓二警一分署界公信長。經驗驗明護照已開募矣。（魁）

桂卿書館艷幟高張

今有韓實山組設桂卿書館。在四道橋裏。租樓房十餘間。修築門面。時式維新。屋內寬大。潔靜異常。特煩友由京津運奉等行接打住汪桂芳梁金仙小月樓張小花等十餘名。均嬌小玲瓏。個々可人。溫柔典雅。類似妖姬。該館於本月二十一日開張。一般章台走馬絡繹前往。當日賣錢不下百餘元。該館開幕如此發達。將來必獲鉅利。茲有王翠卿校書校書年方雙十。姿色可人。貌如沉魚落雁。容似閉月羞花。面如出水芙蓉。腰似臨風楊柳。對賓迎客加意招待。亦經韓館主招致云。

公主嶺

飯莊兼賣鴉片誌聞

聞本驛河北。共和樓。係殷份生意。自開張以來。已有二載。該號主人。特爲發達營業起見。在後院。專備客室。數間。明目張膽。開燈供客。每日淨得烟利。不下百元。所聞如是。姑誌之。

稅捐助理調陞卡長

本驛懷德稅捐。廣興隆分卡助理員。張樹榮氏。自任該卡助理以來。未待一月。對於徵收。深秉認眞。日昨即月之十九日。蒙上峯嘉許。下委調陞。本驛西橋分卡々長。聞前席卡長葛樹棠。調充臨時稽查員云。

海城

驛前華商會長選定

本邑附屬地內。華商會。向舉復生號主任劉復生氏爲會長。自劉氏涖會以來。對與商務前途。竭力維持各般營業。日漸發達而會內人員今屆三週改選之期。日前在會各號經理。齊集投票。當有日警官監視。開箱檢視劉復生票仍居多數。即須連任爲會長。九重公司執事人。劉春山。及三盛公司孫益二君。爲副會長。振東公司執事人賈博忱。同增爐執事人戴麟閣。益合盛執事人。葉文軒義淸公司執事人高新府。鼎信公司執事羅恒久等五君。爲評議員。想會長劉氏堪稱商中巨擘。運籌有方。副會長及評議員等。皆商場熟手。俟後。我驛前華商營業。必更蒸々日上矣。

貪圖私賄擅放賭徒

邑北大甘泉舖。屬警察五區轄界該村住戶鮑德福者。遊手好閑。素無正業。家頗寒微。賴設賭抽頭。暫以糊口。於月之二十號。當被五區巡長汪雲溪帶警查夜撞遇。正招集賭徒呼盧喝雉之時。當即行拿獲。鮑見勢不佳。極爲惶恐。遂暗懇汪某請其免帶自己。默賄汪小洋五十餘元。同時有賭徒張永江。亦允運動費若干元。汪某竟慨而領受。遂將鮑張遣下當被拿獲者。爲張永恩。張鳳生二人云。

昌圖

所長保薦巡官被駁

本邑警察秦所長。涖任以來。對於各屬員。無不量才任用。非常留心。詎料前所保薦亮仲橋鍾巡官。暨本所差遣馮隊金巡官。緣資格不合。均未蒙上峯批准。至再保何人。容後訪明再誌。

二區區官易人

第二區區官孫星垣。於仲秋節後因該管八面城街燒餅胡同之命案業經上憲扎飭革職留差。迅緝兇犯。以便法辦。詎今數月。仍無端倪。故日昨念一日。奉命撤革罰薪三月。以儆效尤。至所遺區官一缺。經警務處派伍姓接充。不日將往接事矣。

鳳城

童子軍聯合會開會

本邑童子軍聯合會於月之二十二日午後三句鐘開會。聞所議者。爲選舉職員。而會長幹事文牘庶務均照舊。惟幹事長趙捷亭。業於今春病故當場公推崇正學校校長薛仙航接充並討論該會進行事宜多件。及晚七句鐘始行散會云

公欵主任因公赴孤

本邑地方公欵主任王景伯。爲調查葦塘事。遂將該處各事。稍爲結束。稟准王縣長即於月之二十二日束理行裝。前往孤山辦理一切。至返之期約在下星期五六云

職業校添設蠶桑科

本邑縣立職業中學校長程蕙泉。人極精明。作事認眞。任職一載對於校務。力謀進行。現爲造就蠶桑人材起見。擬於明春添招蠶桑科學生一級。額定四十名。遂於月之二十三日。將添招之情形及招生之廣告。一併備文呈請縣署核准云。（文）

四平街

道尹鎭使巡邊過境

闞鎭守使及佟李兩道尹於十二日二號。閱邊完畢。由西豐到本埠已交午後三點半鐘矣。由縣令尹君及四洮鐵路線辦局長商務會長迎接於督辦公所。暫宿一宵。翌日返奉云。

吉林

胡匪猖獗長警嚴防

吉林省會近因各縣區胡匪猖獗已極。兼以省城近日又出搶案。因此省會警察各署署長署員督飭官長警。親自梭巡。該管之區。不分晝夜。嚴爲防範。各警署爲此防範。地方不至再生他虞。

誌丘八大鬧天寶樓

吉林東關商埠怡春里天寶樓。娼窰。於十九日突來軍人數名。因其夥友應酬稍有不週。遂將該樓物品打碎多件。並用刀刺傷。該夥友。諒不至斃命。業經軍警稽查處將該軍拿獲二名。已交總處審訊矣。

綏芬河

陸軍追擊胡匪兩則

六站左近施家窩舖地方。於十二日晚。突來胡匪三十餘人。槍械整齊。綁王鳳山人票一名。向南逃去。當晚經駐防陸軍第十三旅補充第三大隊之第一分隊前往追擊矣。

七站溝裏於十三日有胡匪四五十名。肆行搶掠。駐防軍隊第三旅補充第三大隊分隊長陳文龍聞驚馳往兜擊。戰一小時之久。匪勢不支。向北逃去。擊斃匪首一呀板字占林。活捉匪人一名。郭雲淸。解往軍法處訊辦云。

山東新聞

濟南

大政黨行將分裂之朕光

魯省政黨中之誠社。爲張公制所組成。社內一切亦悉由就氏一人支配。自宋傳典爲該社捧出當議長後。宋每欲以議長頭銜支配一切。張公制則以太上議長資格。竭力阻正其動作。宋氏不滿之詞色。時常流露。識者早知其將分裂矣。此次元芳發表敎聽。本爲宋氏所歡迎來者。旋于氏來魯。潛住張公剛家。所有廳內更動人員。悉由張氏一人所薦。于氏所帶來之人。幾全數置之閒散。于氏頗不滿。而宋氏對于敎聽。亦欲布置己之私人。欲不負北燕歡迎之行。又皆爲張氏所阻止。未得安插一人。宋氏頗不能耐。聞將恢復從前鵠華別墅。以與張氏再行分裂。蓋前此宋不甘受張氏之傾軋。當與議員同志社及其同志諸人。離開誠社。另組政黨。題其名曰鵠華別墅。後以誠社中人之疏通。宋氏始復歸誠社。而議員同志社又與濟社中之武定團柑爲結合。組織義社。鵠華別墅于以消滅。現宋氏以張氏專已作偏傀。心極不甘。已聯合一部分試社議員。預備離張獨立。并對於張氏乾沒臨沂某鑛局之入欵。青島最高機關每月六百元之津帖。亦爲張氏私用。將鄭重質問。張氏以挫其鋒。說者謂鵠華別墅復活將不矣遠。

青島

黃炎培參觀青年會

大敎育家黃炎培氏。抵青視察敎育各節。已屢誌各報。及日昨黃氏復偕本埠敎育會會長孫子敬氏到青年會參觀。附設之模範小學校並詳詢該會內容茲聞青年會職員。尙擬開會歡迎黃氏。及請其演講云。

本社招募分社啓事

本報社特爲靈通消息推廣銷路起見擬在左開各處添設分社及代派處有欲擔任者請速至本社接洽或通函商訂可也

計開

奉天省 蘇家屯、八面城、立山、通遼、阿吉堡、大孤山、岫岩、莊河、寬甸、輯安、桓仁、興京、通化西豐、西安、東豐、北山城子、海龍、朝陽、臨江、撫松、柳河、樣子哨、山海關、綏中、遼中、北鎭、黑山、興城、義州大民、新立屯、臺安、康平、法庫、梨樹、懷德、開通、通江口、雙山、金家屯、突泉、蟾榆、彰武、冷子堡、安圖、通溝、輝南、鹹廠、喇嘛、達都牛、開魯、六八石、餘積、哈拉沁、

吉林省 樺皮廠、下九台、樺甸、雙城、陶賴昭、楡樹、五常、雙陽、伊通、寧安、長白、農安、扶餘、阿什河、依蘭、一面坡、五顆樹、馬橋河、東寧、敦化、和龍、張家灣、帽爾山、穆稜、長嶺、額穆、橫道河、濛江、富錦、德惠、博克圖

黑龍江省 呼蘭、巴彥、西集廠、通河、綏化、望奎、海倫、拜泉、克山、齊々哈爾、訥河、黑河、海拉爾、安達、肇東、蘭西、湯原、倫河、札蘭、大賚、肇州、三道鎭、林甸、興隆、

滿洲報社經理部

拜啓者敝組向以機械及附屬品五金油漆爲營業荷蒙各界諸君信任已久矣不勝感激之至竊思凡百工師夫欲善其事者必先利其器利器之品舍精剛而無他求如斯敝組專赴英德兩國名廠選辦精煉鋒鋼近已運來連在庫以供諸君之用請購而試之如蒙惠顧不拘多少無不竭誠歡迎

大連市山縣通十九號地 電話八二一番

合名會社原田組

資本金參百萬圓 積立金參拾六萬七千圓 （全額拂込濟）

大連市軍用地第二區二號地

大連取引所信託株式會社

代表番號電話七二一番

專務取締役 原田光次郎

取締役支配人 小澤新之輔

敬啓者敝號自開辦以來久蒙各界所歡迎實屬感激之至鄙人今又覓安後開地點開設西洋樂器專門店日本製品西洋來品無不俱全對於各種鋼琴風琴又能正音以及修理一切故障如承垂囑必當迅速辦理工價從廉以副雅意務望各界倍常光顧是爲至禱恐未週知特此聲明

大連市山縣通一一四

西洋樂器商 合資會社田中克蘭德商店

代表社員 田中麒六 （電話三七六四番）

春秋夏冬均可使用

能調烹煮菜湯的好味

專以麥精做出調味精粉

味の素 （味之素）

●現在各飯館家庭常用

這爲得是減省費時的緣由

汽車時刻表 △往南車

時事要聞

財荒聲中之癥結
財部帳目一榻糊塗

我國財政之困難。以紊亂爲唯一原因。歷年以來。積重日深。財政部司度支出納之重任。爲一國財務之總滙。欵項出入。理有詳帳。乃查其進出欵目。漫無稽考。重付者有之。允付而未付者有之。計算錯差。前後自相矛盾者有之。條件不明。莫能參證者有之。而欠存不支。一面復訂借欵者有之。種種錯亂。不遑枚舉。弊害所及。不僅一國財政實況。失眞確之統計。即清現債務。亦無確實可靠之帳簿。故每一總長到任。而宜言舊帳不理。新帳另記。種種奇怪新聞。無非使帳目愈亂。而經手其事者。愈得上下其手耳。近日閣財政整理會爲着手整理借欵起見。一面請財部報告。一面令銀行造表塡送財部。因帳目不清。仿印表式。亦令銀行塡報。整理會因未經管帳目。自有要求銀行塡報之理由。夫財部自身經管帳目。不查契約合同函牘單據所載製造表冊。竟仿照整理會表式。請銀行自行塡寫。藉用塞責。寧非怪事。且觀其要求塡報者。注重財部已還數目。豈有支出之欵。尙可不知者。表內(債額)(日期)(利率)(押品)(實交數目及收欵行號)等等。均有案可稽。何謂查爲。其爲部中無確實完全之紀載。不言自明。故銀行方面。苟一日不塡送。則財部一日不能應財政整理會之請求。財部自裁員之後。仍有千人之多。而每人月擁厚薪。區區帳簿。尙不能整理。王克敏果有清理財政之心。則第一步當淸理財部之帳目。帳目不淸。弊實難絕云。

粵艦隊又北上

中國軍人。多不知國家爲何物。怯於公戰。勇於私鬪。久爲一般人所齒冷。惟所謂陸軍中之私鬪。其以地盤財賄爲目的者。固所在皆是。而其中之重然諾守信義。不惜以身殉其所事之主者。亦往々而有之。至於海軍則一舉一動。無不與金錢有關。徵之往事。歷々可數。玆得溫樹德十八日通電稱外交問題頻起。宜南北統一。以救國家之危亡。樹德特率艦隊北歸云云。想北方之破鈔當不貲也。

洛吳對金法郎案之主張
參議院通電之應聲

前日參議院發出反對金法郎案通電後。二十日下午洛陽吳佩孚首先覆電。主張公開解決。逆料數日內。各省疆吏關於此案之應聲。必當紛至沓來也。吳電文如下。參議院議員谷嘉蔭先生並轉諸先生均鑒。頃誦諫電。廑周藻密。具見關心國益。廑念外交。無任欽佩。此案關係重大。已電政府公開解決。以求至當。並聞特復。並希公登。吳佩孚霰印。

蘇皖贛聯合
反對巡閱說

自蘇皖贛三省巡閱發表後。某方面即倩人四出運動各該省公民團體。發出勸進之電。兇犯背逆。潮流日久。未見有隻字片紙之發表。近日來皖贛兩省旅京人士。屢有集會。反對彙代省長。聞日內將聯絡三省。爲大規模之聯合。根本反對巡閱之設置。喚起一般人之同情云。

庫倫發生戰事說
赤蒙衝突之四大原因

據口外傳來消息。近日庫倫方面形勢頗爲紛亂。赤蒙兩方。亦有發生軍事之說。傳者述其用兵之原因甚詳。即未大戰。當亦已有局部衝突。其衝突、原因如下。(一)赤俄近日迫使活佛哲佈尊丹巴。廢除王公制。親俄派各王公大爲憤恐。巴爾額親王首先在其旗中組成自衛軍。已集二萬餘人。(二)赤俄又迫使活佛召開國會。成照過激成例。惟各王公無權參加。僅令其知現爲人權侵略時代。須由赤軍間接監護。各王公無不憤激。一致主張驅逐赤軍出境。(三)一般青年蒙人。鑒於赤軍之橫暴。積極主張親華。其理由謂外蒙境內。地曠人稀。國弱民貧。無論財力兵力。均不足以獨立。旣無自主之實力。即不免服從於人。與其服從非我族類之俄國。受其荼毒。不若服從中國。猶可五族平等。故一致決定以武力對付赤軍。(四)親俄最熱之杭達派。顏翠派等。近以赤軍所借予之黃條子分文不値。已贊成青年派之擧動。

裁撤煙酒署
公債局之提議

此次王財長將幣制局裁撤、併歸於財部泉幣司、其理由頗爲一般人所諒解、頃聞王之左右、又建議於王氏以他部之駢枝機關、應裁者固不少、但財部無權過問、祇可從本部方面積極進行、幣制旣於歸泉幣司、擧此爲例、則烟酒事務署與內國公債局、亦當歸併、旣已實行減政、又使事權劃一、煙酒署可歸併於賦稅司、公債局應歸併於公債司、聞王頗韙其議、且以所述理由、極爲充分、近惟煙酒署督辦王毓芝公債局總理張志潭、則爲公府之紅人、王又不敢遽下此手、正托人密徵府方意見、並陳述原委、以期實行云

重申軍火禁令
已奉指令照准

北京通訊云。近日各省破獲之軍火案。層見迭出。陸軍部金部長以私運、私販私賣。私藏各項。均係犯法。日前所具呈公府。請重申禁令。業於廿日奉指令照准矣。原令探錄如下。指令第二千三百一號。令暫行代理部務陸軍次長金紹曾。呈軍火關係重要擬請重申禁令以示限制由呈悉准如所擬辦理即由該部轉行遵照此令

衆議員商借參議院開會
參議院鄭重考量

衆議員擇地開會。解決議長問題。本爲倒吳計劃之一種。爲反吳派因循疲緩。未即實行。至十八日衆議院一打之後。反吳派大吃其虧。(二十日)始開會集議。推擧牟琳。谷芝瑞。李含芳。王法岐四人爲代表。持公函一件。前往與參議院接洽。商借參院議場。爲臨時集地點。當經參議院臨時行政委員會委員王濰身接見。王氏答謂。此事關係重大。當由敝院同人鄭重商量。決定辦法。再行答覆云云。(二十日)衆議員致參院之公函如下。參議院臨時行政委員會公鑒。敬啓者。衆議院議長問題。爭論已久。糾紛益甚。十八日開會。同人等主張請吳景濂退席。推年長者爲臨時主席。以便開會討論。乃吳景濂强佔議長席次。使黨徒哄鬧。繼以毆打。同人等一再抗爭。吳景濂竟敢指使警衛數十人闖入場內。跳越議席。毆傷議員多人。黃翼反對最力。竟被警衞綑綁出場。此種橫暴擧動。實爲世界所無。同人等目擊心傷。公憤難平。祇有暫時借用貴院議場開會。以便解決一切。爲此具函並公推牟君琳谷君芝瑞李君含芳王君法岐代表親赴貴會陳述詳情尙希議決見復爲盼。此頌公綏。衆議員王法岐等三百十三人同啓

蔡軍已三路逼近衡陽訊

長沙快訊云。湘戰自譚延闓分兵援粵後。不免功敗垂成。蔡鉅猷亦苦於實力不充。不得不收小防線。以保其原有勢力。乃近以粵亂漸定。遂一面聯絡川黔。一面乞助孫文得兩方充分接濟後。即將所部軍隊。向省軍防地猛擊。致駐守安化益陽大庸辰州盧溪沅陵邵陽郴州。常德一帶之賀耀祖葉開鑫唐生智之省軍。突不及防。即節々敗退。而尤以賀耀祖部。所受損失爲最巨。現蔡鉅猷軍本心正盛之時。又分三路圍攻衡陽。令周朝武。由辰溪進攻衡陽左面。合劉叙彝由辰沅進攻衡陽右面。蔡鉅猷自率滇黔兩軍。由常德進攻衡陽。正面另調一軍。繞道大庸攻衡陽後面。以截省軍歸路。現衡陽已陷四面楚歌之中。敗退衡陽之葉開鑫唐榮陽等。以蔡軍圍攻甚急。頗有不支之勢。故持急電趙恒惕馬濟。請向吳蕭告急。且連日盛傳譚延闓已大擧入湘。前隊已抵於彬州云。

又一批新銀行
新銀行之組織日多
僑業銀行之進行

民國銀行 民國銀行主任籌備員爲安趾厚。魏世奇。張漢彩。王治東。何紹賢。皆爲籌備員。資本總額五百萬元。一俟收有二百萬元。即在北京天津兩處。先行開辦。次再組織上海漢口各分行。該行係普通商業銀行性質。並兼營儲蓄存款。現在籌備處在前門外打磨廠長巷頭條六十五號。但據云。該處係一會館。所有籌備員皆不常川住在該處。遇有交欵及詢問章程者。皆由長班奉命接洽代收云。查安君等向不知名。不知屬於何界。而招股之辦。正屬緊要之時。何能放任若是。意者或傳聞之失實歟。目下各大小銀行。正紛々效尤踵起。內幕正不可知。投資者。誠不可不愼所擇也。

民業銀行 民業銀行係吳景濂糾集國會同志數十人所組織。地點擇在煤市街。已誌前報。現該行已開股東會。推擧吳景濂爲董事長。羅家衡。梓林。李慶雲。魏國定。鄒日奎等。六人爲董事。鄒日奎爲總經理。魏國定爲副經理徐。消實爲監察人。已於上月底開幕矣。

僑業銀行 僑業銀行。經歷任僑務局總裁。如郭則雲饒漢祥皆有籌辦之議。而迄未告成。近僑務局總裁畢維恒。頗有整飭僑務之決心。尤首重在辦理僑業銀行。另訂章程。歡迎海外華僑資本家回國投資。現正設法招致進行云

北京益中銀號與宏興銀號 宏興銀號係北京五族銀行庶務王良濂爲經理。其資金約二萬元。專做公債生意。地址在施家胡同。已於本月十三日開幕。益中銀號係由王伊文獨出資本一萬元。專做公債生意。在今年端節之前。即已暫租施家胡同地址。現該號遷居於大齊家胡同。已於本月九日正式開幕。有傳資金業增至二三萬左右。經理仍爲楊修身。(昌平人)前曾在鼎裕銀號跑外云。

實業儲蓄銀行 近有某銀行家糾合資本家召集同志。創辦一銀行。定名爲實業儲蓄銀行。已經呈部批准立案。股本定一千萬元。總行設在天津。先設分行於北京。擬於天津總行同時開幕云。

乾豐銀行 商人趙某等擬組織乾豐銀行。其股額爲二百萬元。交足四分之一。即行開幕。業已呈由財政部批准備案。並咨達農商註冊云。

孫慕韓尙留津
爲避政嚣

孫慕韓氏前因弔喪赴津。本擬即返。乃以國會近演武劇。同意案紛々未決。孫氏爲避免是非起見。索性在津多住幾日。藉避政嚣。一時暫不回京云。

小邊口中之直魯豫態度
無論大小問題均應一致
津洛兩派結合之一證

邊守靖此次赴洛。代表津派接洽要務。聞邊氏在洛。勾留數日。與吳晤談兩次。對於保派專權。極致不滿。已於十四日赴汴。備受二張及省議會歡迎。十七日督署宴邊。邊在席間發言。謂直魯豫三省。對於政局。無論大小問題。均應取一致之態度。鄙人曾與吳使談及。渠極以爲然云云。即此可見邊氏赴洛任務之一斑也。並聞小邊已於十八日赴鄭。日內且將南下赴鄂云。

國務院再申煙禁之急電
內部將選派專員密査

北京通信云。我國禁煙不力。久爲國際聯盟所不滿。近日駐英朱代辦。又有電報到京。政府據此又廿日寄致各省急電。原文大略如下。接駐英代辦朱兆莘電稱。國際聯盟禁烟會。近迭據萬國拒土會報告。中國最近煙禁益弛。軍民長官。許人民種植。抽收捐稅。計有十一省區之多。各國政府。擬派員來華。實地調查。請垂注意等情。查禁種鴉片。不啻三令五申。迭據各省區先後呈報肅清在案。果如該電所云。尙復成何事體。事關外交條約國際信用。豈可陽奉陰違。除咨行內務部。責成禁煙大員切實調查。幷遴派專員分赴各省嚴密實調查懲辦外。合行咨請查照飭屬嚴行查禁爲要。

因金佛郎案
引起之糾紛

衆議院自此次血戰後。双方自不免互相攻訐。各以電報訴諸國人。如此之國民代表。尙腆顏在國人前告訴。可謂廉恥皆無矣。且近吳大頭以反對金佛郎案。爲武器以宣告國人。什麼指反吳派爲賣國。自己抱定誓死力爭主義。一派自是的論調。說來有聲有色。而議員黃翼前吳旣當場指爲現行犯。已由院警拘押。解送檢察廳。昨有王樞劉偉王天木余芹生等四人結赴廳具。呈請保釋。並由西安飯店作保。黃出廳。即具狀控吳。此神聖之議員。將全變爲刑事犯。國會前途。良可悲也。衆院既因金佛郎案。演成武劇。惡感較前更深。即能勉强成會。亦斷無佳果。而吳派遂以金佛郎案問題爲口實。藉以致擊王克敏。名正言順。以爲號召。則孫閣同意案。遂又擱置不提也。大頭即如此拚命的憤鬪。故其計畫一次。毒似一次。藉反對金佛郎案竭力訐政府。肆意謾罵高凌霨。并做出謠言。以爲承認金佛郎案之鐵證。一面兼挾津派爲護符。使大局糾紛無日了解。則本身議長地位。遂得維持。而白宮方面。乃陷猶疑兩可之間。頗難處置。反吳派自血戰後。全無動靜。憲政黨亦未開會。所有議員。亦無何等之集合。態度頗爲沉靜。吳派則進行甚急。對於憲政黨異常注意。並欲請王承斌來京。有所布置云。

王克敏自被打後。經諸要人之調解。已打消辭意。但爲金佛郞案問題。頗受議員之痛罵。且又値年關迫近。所籌之款。尙不敷甚鉅。不免由氣而急。態度亦頗消極云。(北京特派員二十日發)

令及批示令

▲北京命令 (十二月十九日)

▲任命厲汝燕鮑丙辰雷日楹爲航空署廳長此令△國務總理高凌霨呈准湖北督軍蕭耀南電陳前湖北省長夏壽康廉靜公誠邦人矜式追述治行請予優卹等語夏壽康歷官京外政績昭著玆聞溘逝軫惜殊深著將生平事蹟宣付國史立傳靈柩回籍時沿途地方官妥爲照料並交國務院從優議卹用示篤念賢勞至意此令 (十二月二十日)

△內務總長高凌霨呈江西政務廳廳長郝爾泰因病呈請辭職郝爾泰准免本職此令△任命賀錫焜爲江西政務廳廳長此令△任命憨玉琨爲陸軍第三十五師々長張治功爲陝西第二師々長此令△暫行代理部務金紹曾呈請任命胡有譔爲陸軍第十三師砲兵第十三團第三營長應照准此令

▲奉天保安總司令部批 (廿一日)

△劉范氏呈領劉東興卹金批仰即回籍靜候

▲奉天省長公署批 (二十一日)

△胡警非呈案經案經上訴無期若累難堪批清丈局查核據辦呈奪△沈成茂呈坑井遭災請續免常稅批實廳查明擬辦呈報△張鵬程呈侵占地畝法廳誤判請查辦批仰即遵照息訟△白廣貴呈區保長合謀瀆職利己民批仰保甲公所查明呈奪△賈永慶呈吉林雙城縣知事田雨時侵占民地民山轉賣外人批實業廳查明核辦具報

▲奉天墾局批 (二十一日)

△陳慶春呈飛照蓋段合謀類地法慶錯誤裁判批赴高等廳上訴

▲奉天清丈局批 (二十一日)

△薛振東呈請領哈泥河宮荒批由局核辦法另行示遵△劉成和呈靜候追驗趙德山文契批仰即靜候毋瀆△李殿榮呈案無糾葛請發還保證金批碍難照准

▲奉天市政公署批 (二十一日)

△天和公司呈請許可設立商標批准予設立△劉品三呈化驗營丹批應准備案

時評

▲國內銀行界。近因美人方面之邀請。將有赴美考察之行。此擧美人頗重視之。吾人亦以其有關國內實業之發展。甚望此行能得圓滿之效果也。

▲美人方面之重視此擧者。以兩國間之商情。每多隔閡。必使兩國領袖商人。互杼其所見。互採其所長。然後有共謀利益之可能。此亦即吾人之所以希望於此行者。

▲美人亞諾氏於此。更有進一步之希望。以爲兩國資本家若能携手。則實業之發達必易。各種建設。亦必隨之而興。國內冗兵。不難消納。而裁兵統一之偉業。或於此而肇其端。

▲吾人尙未敢奢望及此。不過苟雙方皆能出其誠意以謀共同之利益。則其能結國民之好感。促商業之進行。可斷言也。特於此有當注意之點。歷來以來。外人以此類美言相勸告者。歲有所聞。而每無結果。其原因即由本身無振作能力也。不幸而不成。固無論矣。幸而成功。亦徒供他人利用。此其人意之不良。自不善爲謀耳。代表等其好自爲之。無負此良機可也。

東萊銀行大連支店

本銀行總行開設靑島分行上海天津濟南大連其他各大商埠均有特約代理機關辦理商業銀行一切業務所有各種存欵放欵押匯貼現滙兌兌換買賣生金外國貨幣以及代理收付欵項等事無不格外克己交易公平信用昭著倘蒙惠顧極誠歡迎

地址大連監部通五十番地 電話(經理室五八三八、營業室五八三七、公用三三一四)

魁興爐遷居擴充廣告

啓者敝號初自黃家屯開設因生意發達遷至西崗經營已有十餘年之久頗蒙各界惠顧而生意仍大有一日千里之勢今又大加擴充在沙河口工業地十二區十一番地建築寬大工廠房屋三十餘間專門製造保險鍋洋爐子各種機器無不盡善盡美惟本廠所造保險鍋洋爐子較比他工廠製品格外完善而且價格低廉倘蒙惠顧方知言之不謬也特此謹佈

大連市外沙河口工業地十二區拾一番地 魁興爐主人朱萬方謹啓 電話七四六五

上海分此

(住大連羽前町四番地)

史惟記行啓 眼鏡鐘表

歲暮大減價「二十一天」

專售歐美各國上等鐘表自製(水晶)(吒力克)各種眼鏡定價極廉不折不扣花色甚多惟意所欲請各界從速光顧勿失良好機會

烏羽洋行特別廣告

本行經營鐵業歷有多年專由東西兩洋運到油房應用各種機械無一不備價格從廉品質優秀如蒙賜顧無不歡迎之至

大連近江町 烏羽洋行華商部啓 電話五一六八番

西崗

天成號支店價減五天

自本月十六日起至二十日止

電話六〇五八 平和街二十六番地 本號主人謹啓

新築落成開幕廣告

啓者本號開創大連十有餘載採辦蘇杭綢緞輸入各國貨物價值之眞寔置貨之完美久蒙各界所稱許茲爲擴充營業便利主顧起見遂將郵便局租借之房收幷一處重將門面彷照西式改築廠濶輪煥現已竣工擇於八月十九日開幕特由蘇杭新到各色鐵机紬緞並自外洋輸入毛呢絨貨以及中外什貨化粧用品應有盡有名目繁多不勝枚擧較諸曩昔新頴異常年來商戰競爭改良維新實不容緩觀夫東西各大商埠門莊售貨莫不定價劃一惟我連埠向無定價往往難以取信於人本號因鑒於此決將諸貨定以最廉之價改爲定價劃一由開幕日寔行藉保信用而廣招徠近又代理法商百代公司唱機唱片各界倍舊賜顧不勝歡迎之至特此謹佈

大連浪速町四十番地 洪來盛 主人 孫鴻齡謹啓 長電話五二六八 電話六二六九

廉價西洋各種紙張

紙張批發零售價值格外從廉現買預約無不歡迎

本社新設貿易一部專由歐美各國直接輸入各種

大連市山縣通一〇四番地 滿洲報社貿易部

敝處西洋各種紙張之至望各界之採用西洋各種紙張者速至本社貿易部接洽為幸

滿洲報社貿易部 電話四〇三[illegible]

大連汽船定期行輪

代表電話四一八五 娘房電話七二七五

●開往青島上海
◉西京丸 月 日正午
◉長平丸 十二月三十日正午
◉滿丸 十二月二十六日
●開往天津
◉天潮丸 月 日
◉濟通丸 十二月廿九日前十時
●開往橫濱
◉長順丸 十二月二十五日
●開往龍口往復旅順不寄港
◉鵬平丸 十二月二十五日正午

大連山縣通 大連汽船株式會社

日本郵船定期行輪

電話六三七一番

●神戶橫濱直行
◉芝罘丸
◉相模丸 一月八日
◉營口丸 一月一日
●牛莊行
●開往天津牛莊
◉相模丸 一月三日
◉芝罘丸 一月十三日
◉營口丸 十二月二十五日
●開往歐洲線
◉敦賀丸 一月三日漢堡行
◉鳥取丸 一月中旬李浦行
●美國行
◉富山丸 一月十八日行
◉龍野丸 一月旬下

以上各船因天候及其他事宜時行改期

三井洋行定期行輪

代表電話七一〇一番

●開往北美新金山及沙市各埠(經過神戶橫濱等埠)
◉伊吹山丸 二月三日
◉寶永山丸 一月十日
◉蓬來山丸 一月十日
◉吾妻山丸 二月一日

轉運坡特蘭士之貨物可以承辦所有水脚等項祈照會敝處帳房可也

大連山縣通 三井物產會社 船舶部出張員 代表電話七一〇一

衛物取扱店 大連山縣通 宮崎商會 電話五二一五・五九二五

東和汽船定期行輪

電話六三七一番

◉毓大號 月 日上海行
◉興順號 月 日龍口行

東和汽船株式會社 山縣通大連銀行支店對門

大阪商船定期行輪

電話六一一三番 電話六一一一番

●門司神戶大阪行
◉哈爾濱丸 十二月二十九日
◉貝加爾丸 一月二日
◉臺中丸 十二月三十一日
◉臺南丸 十二月二十五日
●經由神戶沙市他哥瑪行
●蘇士經由歐洲行
◉盛京丸 一月二日
●上海福州台灣行
◉湖北丸
◉福建丸 一月五日
●上海香港行
◉阿拉巴瑪丸 一月五日

政記公司定期行輪

代表電話四一四一番

◉公利 十二月 日龍口行
◉永利 十二月廿五日芝罘行
◉肇與 十二月卅一日上海行
◉純利 十二月廿七日大阪行神戶
◉得利 十二月 日青島行
◉同源 十二月 日龍口行
◉大利臣 十二月廿九日上海行
◉平洋 十二月三十日上海行

大連市磐部通 政記輪船公司

阿波共同定期行輪

電話五〇〇一番 六八九一

◉廿一共同丸 十二月廿七日後六時芝罘威海衛仁川行
◉十六共同丸 十二月廿七日芝罘青島行

本埠與山東鐵道及朝鮮鐵道之間承辦聯絡運輸貨物

大連山縣通七四區七一號 阿波共同汽船會社

田中賬房定期行輪

電話六二一七番

◉利通號
◉海寧號 時芝罘仁川威海衛行
◉安東號 十二月二十八日

東洋汽船定期行輪

代表電話四一八五番

●神戶橫濱桑港行
◉西比利亞丸 十三年二月二十二日後三時
●上海香港行
◉西比利亞丸 一月廿九日前十時
●香港瓜哇
◉波斯丸
●瓜哇新嘉坡經育行
◉汪洋丸 月 日
◉美洋丸 月 日

中國銀行大連支店

營業 關於銀行一切事務

營業時間 上午九時至十二時 下午二時至三時

電話四七九五・四八三五番

振興煤鑛 復縣分此

茲有本鑛由復縣五湖咀所採之煙爐煤性質純良毫無惡氣更兼火焰耐鍊實與商民所需大有裨益似此敝鑛由津募妥專製煤球煤磚工人十數名星夜製造以供商民廚房爐竈之需較比購用他煤及柴草非但價廉而且靈便極多矣敝鑛初分至此始辦不圖厚利實為擴充銷路鑛四多增掘煤之起見以廣招徠特此聲明祈各界望勿失此良機也

本鑛住址西崗子警務署西製麻會社西首電車道路北便是

廉價出售煤球煤磚廣告

◎價目列後◎

購十噸中小洋九元 購十噸以內者每噸中小洋十元 購中秤每百斤中小洋六毛 購磅秤每百斤中小洋六角五分 購時製者中秤每百斤小洋六角五分 購同磅秤每百斤中小洋七毛 購同十噸以內者每噸中小洋十一元

振興煤鑛謹啓

大連 小崗子宏濟街電話五四六七 六八〇九番

日本赤十字社大連委員支部 救療所

博愛醫院

院主 孟天成

眼科耳鼻咽喉科部主任醫師 陳英
產科婦人科兒科部主任醫師 日冲飛那
花柳病內外科部主任醫師 孟天成

介紹良醫

儒醫金堯良先生係海城人氏對于醫學研究有年參考中西醫術無微不至前曾施醫于北京上海天津煙台安東等處所到各埠無不歡迎聲名卓著近經敝人等邀請來連懸壺於小崗子平和街四十二番地泰康葯房凡經其治療者無不手到病除藥到回春洵稱國手也因此登諸報端介紹各界諸君如有急難各症切勿失此良好之機會也

介紹人 麗睦堂 王仁廷 手竹坡 左子育 劉燕臣 林鳳翔 林華堂 周德福 劉品三 遲作廷 劉子仁 王紹武

及案牘勞形之輩最易患大便祕結及肝經失調之疾探其病源乃是用腦力過度或用功時間太久缺乏戶外運動有以致之也此輩對於紅色清導丸當珍重視之蓋其功力具微利平肝潤腸之妙用治大便祕結有天然之奇功能使腸胃有序調和膽汁能去肝火治疾病頭痛并免痔瘡痛苦也

上海滬江大學畢業學士陳君希陶先生現寓北四川路一千九百七十二號門牌其來函云數年前鄙人曾患大便祕結恐因而身體衰弱聞紅色清導丸之功效即為試服之不料服後功效立見大便祕結之症從此全愈不再復發矣紅色清導丸凡經售西藥者均有出售或直向上海江西路六十號韋廉士醫士藥局函購每一瓶大洋六角每六瓶大洋三元郵力在內收用郵票

西崗俳優宿舍廣告

邦子 西皮 二簧 時調 大鼓 改良 戲詞 遂意 點唱

于小芬 王金寶 劉蓮舫
于小順 盧翠鳳 劉巧菱
黃小榮 盧小翠 劉小蓮
黃小蓮 黃小喜
黃福仙 盧銀鳳 李小順
黃福春 李小春
黃小寶 劉鳳寶 薛小鳳

本宿舍自創辦俳優以來已經數載幸蒙市面往來之士商惠臨現本所不惜重資將樓房接連寬濶上修飾潔麗特由京津芝罘列頭海等處邀來以上所等歌妓十餘名均色藝雙佳待客周洽每日絲竹管紘樓臺歌舞祈望走馬章臺諸君大駕光臨方知別有一番繁盛

小崗子福德街十二番
舊有話電一二七三番
新增電話三五一三番

緊要聲明

自古中國名藥濟世惟有參茸蓋二藥有益於人身者非淺是最貴重品也但眞實者少而平常者多以致治病保養者每求眞正之參茸為難耳今本社代理廣記參茸莊專採眞正老山人參上中下三等及梅花鹿茸馬茸鹿緬西洋人參併參糖一概俱全今已運到發售有欲保養身體要買眞正參茸者請至本社面購價值格外克己食之定必有效不致有悞也再本社專作古玩生意鄙人將自己家藏古名人字畫古代瓷器古銅及雕刻古木古玉古石印章等件帶至本埠出售有雅人君子好此者請至本社賞購價値皆可從廉設有厭於收藏古物欲售者本社收買兼可寄售特此聲明

小崗子電車站路南德豐玉內樓上博古社

主人 王紹祖 具

朝鮮銀行

資本 金八千萬圓
拂込濟資本金五千萬圓
積立 金壹千百四萬圓

本店 朝鮮京城南大門通 振替貯金口座京城三三三番

辦理預金、貸出、割引、海外諸為替、地金銀賣買其他一般銀行業務、並於朝鮮、滿洲及亞港取扱日本銀行代理店事務

總裁 美濃部俊吉

支店出張所

內地 東京、大阪、神戶、下關、
朝鮮 釜山、大邱、仁川、平壤、鎮南浦、元山、群山
滿洲 木浦、淸津、會寧、
大連、旅順、營口、遼陽、奉天、奉天新市街、安
支那 鐵嶺、開原、四平街、鄭家屯、長春、吉林、
東縣、龍井村、哈爾濱、傅家甸、
露領 上海、青島、天津、濟南、
米國 浦潮、斯德、亞港、
紐約

倫敦、巴里其他內外樞要地皆有匯兌取引之所

南洋手表眼鏡公司

商標 天下馳名 LANGENDORF WATCH CO

南洋公司 經理 倫格道夫手表

總公司 上海大馬路四馬路 英文電報4403

分公司 大連監部通 安東興隆街

南洋手表眼鏡公司謹啓

遠東獨家經理外埠批發另寄細章

時計國健將出現了

1 五號德國白鋼卡字軍用手表 每只金二圓五毛
2 六號夾金三針白面新式手表 每只金三圓
3 六號保十年金雙卡字夾金手表 每只金九圓五毛
4 五號最堅固眞銀雙卡字手表 每只金八圓五毛
5 五號眞白鋼雙卡字雙馬手表 每只金二十四圓
6 六號18k金最好雙卡字白面活環金手表

外埠惠賜匯班四件郵費每只二毛

諸君愛用最準確堅固金銀手表乎請移玉臨大連監部通南洋手表公司選擇保合主客滿意敝公司貨物與市上劣貨大有不同明眼諸君自有分別特此謹啓

請看理髮椅子

敝號在連開設二十餘年專作西洋傢具各樣木器無不俱全精益求精勸迎各埠諸君恐未週知特此聲明

本店伊勢町六十八番地
工場伏見台十八區八番地

鴻興永木舖

大連市吉野町口

駐連亨得利專行

子	六號皋格而瑞士手表	每打金三十八元
丑	六號眞夾金花面手表男女用	每打金四十八元
寅	六號眞銀殼瑞士三針手表	每打金六十元
卯	六號眞鋼瑞士細心子手表	每打金四十四元
辰	四號眞鋼雙卡字明掛表	每打金三十元
巳	六號拾金最斯式男女通用手表	每打金七十二元
午	四號厚銀殼卡字挒表本牌	每打金一百八十元
未	六號活環白磁面三條梁手表	每打金九十元
申	六號保險十年金雙卡字手表	每打金一百四十四元
酉	六號眞皋格而軍學通用手表	每打金五十八元
戌	六號眞金厚殼本牌雙卡字手表	每打金四百二十元
亥	六號皋格而本牌卡字活環手表	每打金一百六十八元

啓者本專行近有端士本廠直接運到大批手表掛表花色千餘種特選最上等機件數種手表以供外埠零星批發特訂價目于下以便購用郵費每打一元半打六角如能三只以上就可照成訂計算請各界勿失良機

總行 上海英界廣東路 英界中虹橋 各埠分行
發行所 上海
天津 奉天 濟南 青島 南京 杭州 九江 武昌 安慶 南昌 鎮江 無錫 開封 太原 寧波 上海 蚌埠 長沙 鄭州 大連

大連市菓樹苗總經理處開辦廣告 聲明

溯吾連埠土壯地肥氣候溫和誠造林最適宜之處也夫本埠菓園雖屬不鮮然而經營者概係外人此項利益外溢殊為可惜者也本號有鑒及此今為同胞開辟實業挽回利權起見特辦中外各國菓樹苗廉價出售以供園林大家之便利本號於連埠為菓樹苗之總經理處此外尚為顧主便利起見又設代理店數處本號專為推廣銷路計畫各種菓樹苗仍按目錄定價表索價以期熱心實業大家之歡迎望各界商速來本號採購或各代理店定購以免臨時焦急之虞也特此廣佈

代理店

大連西崗 安惠西棧 電話五九九八
大連西崗 天利成棧 電話四二六七
大連西崗 德慶茂棧 電話五六八二
大連西崗 同盛德棧 電話六九六五
大連西崗 福昌棧 大龍街七二番
大連西崗 三順德 西崗街一〇九番

金州西街 德盛永
大辛寨子 長和盛
大連沙河口 安惠支店
大連沙河口 華記北棧
大連沙河口 華記東棧

總經理處 大連市沙河口三區八八番地 華記號

偵探小說

妖幻（一百二十四）（蕉農）

第十三回　奪紳劒羣思不還　犯色戒幻化成妖

那賊子濮天鵬、是認識我的、忙起身讓坐、強作笑容說道、十一妹姑娘、緣何深夜至此、未知有何事故、暫請落坐、有事再作商量、小女子當時答道、此事不須商量、爾等今夜、所劫奪瓜子金兩壜、與我係屬至戚、於今伊等被劫、情出無奈、投奔到我面前求救、是我一時顧念戚誼、已經許彼、將原物追回、爾等若識時務、不忘昔日交誼、速將金子交出、彼此免傷和氣、那些賊子聞言、面面相覷、不發一言、是我一時着急、喝問道、交與不交、一言而決、若再猶疑支吾、惹得姑娘性起、恐非爾等之福、那賊子濮天鵬、見我動怒、忙陪笑道失主既是姑娘至戚、我等安敢強留、原金兩壜在此、即請姑娘持去、交還貴戚可也、我當時便聽此言、見金子擺在地下、遂用手提起、隨口說道、多謝諸位關照所有隆情、容日再爲造府申謝、說罷、剛一轉身要走、忽聽腦後的一聲、知係有人暗算、忙一側身、一支袖箭、早已從左耳邊穿過、當時猛一回頭、見那放袖箭的、不是別人、正是濮天鵬那賊子、是我一時性起、遂手提銅鎚、一鎚向那濮天鵬打去、那賊子早將面前棹兒、用脚踢翻、手挺朴刀、前來迎敵、誰知我那鎚勢、去得沉重、那賊子如何招架得住、銅鎚落處、早將朴刀打落我若趁勢再一鎚、即將賊子打成肉泥矣、是我當時、見那賊子刀已脫手、身軀歪斜、忙使了個金雞獨立勢、飛起一腿、將那賊子踢倒在地、忙從腰間、掣出寶劒將那賊子首級、割下、此時那賊子餘黨、兄弟四人、各持兵刃、四面合攏殺來、激得我一時性起舞動雙鎚、打了一個落花流水、不亦樂乎、祇打得那夥賊人、東倒西歆、頭破血出、無人敢來迎敵、我方才將兩壜金子、挾在脇下、手提人頭、緩步而出、竟無人敢來追趕、愚兄聽罷、忙叩謝道、姑娘神勇、眞古之妙手空々兒也、鄙人深夜擅造潭府、萍水相逢、幸蒙姑娘拔刀相助、深入賊巢、奪還如此鉅欵、此恩此德雖糜身碎骨、不足以報、說罷、遂將金壜取過一看、見封識宛然絲毫未動、忙將壜蓋揭開、將壜內瓜子金、取出兩把、雙手捧着恭々敬々、送與那姑娘面前說道此金已非鄙人所有、今蒙姑娘奪還、則此兩壜物事、皆姑娘所賜也、萬望姑娘、莫嫌輕微、將此些須之物收下、爲太夫人殯葬之資、實爲幸甚、祇見那女子厲色叱道、貴客何故小覷我也、我之親蹈賊窟、與賊人結下深仇、蓋因夙仰許俠士英名、爲義氣而出此也、

文苑

兩社聯吟詩稿（八）

浩然　嚶鳴

呈嚶鳴詩社諸君　象外福田顯四郎

馴馬難留星月奔、唯餘人世苦辛痕、一年欲盡一宵裡、詩酒追陪忘累茵、

分韻得支　前人

同文同種友兼師、咳唾均成錦字詩、如夢歲華行將盡、雅筵今日放杯遲、

步亞洲先生原韻　楊豪吾

道同千里總相逢、何處蓬山隔萬重、莫道紳交如水淡、祇因得酒味逾濃、

即席和荒木天空先生原韻　前人

浮鷗世事本長閑、自擾庸人劇蠢頑、一醉嘗膽南面樂、穩騎牛背水雲間、

分韻得唐　前人

塞夜締詩盟、吟懷得酒橫、但愁無百首、不必問嚴更、

其二　前人

塊壘幾時平、驅愁恃酒兵、短戈欣可接、一笑出圍城、

步亞洲先生原韻　劉癸山

新舊知音幾度逢、吟聲朗徹韻重々、明朝買盡遼東紙、又到瀛洲買美濃、

分韻得鵬　前人

吟詩把酒酒連濤、百事忙中一夜間、醉臥高樓觀世變、幾朝人物舊江山、

和亞洲先生原韻　劉炎生

喜與文旌邂逅逢、高樓唱和意重々、西窗我亦尖叉鬪、筆彩橫飛逸興濃、

分韻得魚　劉炎生

環觀大著琳瑯富、滿紙雲烟畫不如、我亦思潮爲勃發、揮毫聊寫一行書、

和亞洲先生原韻　閻紉韜

卻喜群賢一夕逢、高樓拾級上重々、紅燈綠蟻無窮樂、讀罷君詩興轉濃、

分韻得先字　前人

衣冠濟々列賓筵、正是隆冬寒夜天、瀛海詩豪文字宴、圍爐共唱玉珠聯、

分韻得肴　上中治

同種同文是友邦、共圍圓棹酌銀缸、客中愁結拂無處、今夜惜將君酒降、（完）

雜錄

男女道德之比較（李理斐）

男女因生理學之關係、性情自是不同、男子而有女性者、人皆譏其爲有巾幗氣、大丈夫不當如是也、女子而有男子氣概者、人更以英雌詡之、謂其性情鹵莽、不類名媛閨秀也、

其實男女各有所與、未可偏廢、男子富有冒險之精神、遇事有勇敢有毅力、二者萬事成功之母、蓋畏葸退縮之輩、雖天下至易之事、亦難望其成功、而勇毅果敢之人、雖處天下至困之境亦能有所振作、此男子之長也、若在婦女、偶遇難爲其所不能勝任者、往々自戕其性命以了之、竟欲藉一死以謝天下、庶可以告無罪于宗族戚黨也、此事在中國未受教育之婦女爲尤多、而男子則鮮有自盡者、此一證也、

然婦女富有忍耐之心、慈祥之氣柔順之德、以及溫和之貌、四者皆人生之要素、而德育專家亦嘗引以爲標準者也、此誠婦女固有之特長、常夫上帝造人之始、以一男一女、組織家庭、男子則高明柔克、女子則沉潛剛克、使知剛柔互相調劑、一以治外、一以治內、井井有條、夫上天所秉賦固有之德性、劃然不同、而兩相配合、終身同居、則男子德性中之缺點、概由女子補助之、女子德性中之缺點、亦由男之成全也、子可見婚姻之道、乃上天所賜于人類道德上、互助之惟一機關、使男女之性情、各臻克美之境也惜後世之人、不明此意、遂將婚姻制度、一變而爲造作過惡之場女子所以必欲嫁人者、原欲得其夫之眷顧、如孟子所謂、良人者所仰望而終身也、而視之庸愚懦弱之夫、乾剛不正、往往不能督率妻子于正當之途、更有承顏仰色、以媚內爲能事、如此、則男子失其陽剛不足爲妻孥之表率矣

諧藪

猪仔驢長序　仿蘭亭序（醒華）

民國十二年、歲在癸亥孟冬之季會於京師柵欄之大圈、驢長事也封豨畢至、芟艾咸集、此地有牛溺馬矢、灶土爐灰、又有污泥臭水、並列兩旁、引以爲奔馳輾轉入笠其豚、雖無虎躍龍驤之勢、咬耳嚙顋、亦足以駭人聽聞、是日也、豪奮勇、剛鬣當先、耳聽當叫之聲、東覩偃仆之狀、所以毆傷互重、足以遣國人之恨、殊可恥也、夫彼之所爲、自爭私利、或聯鮮奪豆、力挽豚首之權或樹黨爭窩、弗顧豕交之誼雖一槽共食、擁反不同、當其豬會延長、牙見擴、極鬩窮爭、曾不知人之所棄、及其脂厚身肥、告終食祿、死期將至矣、向之所擇種子不良、豢養失計、猶不能不慊之於心、況五爪爲兕、終歸於禍、主人云、選猪事大矣、可不愼哉、每覽流會搗亂之由、黨同伐異、未嘗不繫竇叢生、不能合之於法、固知體雖肥而肉瘦、頭縱六而腦壞、此之護糟、亦猶彼之戀圈悲夫、故列敍實情、揭其黑幕、雖黨分勝負、所獲罪愆耳致一也、爲猪仔者、亦對有感於斯文、

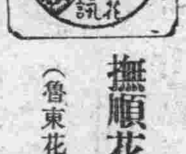

撫順花訊（魯東花魔）

北風凜冽、雨雪載途、悶坐斗室有無限的寂寞、僅守大爐以取暖藉翻書報而消煩、正在悶懷之際忽有老友九二君來寓、寒暄畢、語余云、獨居客室、不亦寂寞耶聞西戲園洛子很好、曷往以觀、藉消煩悶、余忻然從意、當即買車前往、至則正値蓋月珠何玉合演指花爲媒、蓋伶飾張無可聲、何伶飾王俊卿、花園相會一場、飛眼吊膀子、滿口淫詞、醜態百出、太不雅觀、余不願以清明之腦筋、染印這種醜現相、隨兩九二君、把觀戲之心、移作遊花、幸邀九二君同意、偕行出園、步至西平康怡紅院、進院元緒讌至六號屋、須臾、球簾輕啓、有麗人一、媚媚進來、笑嘻々的、向九二君來一個接吻禮、余此時無形中、覺得有點山西味、以遠務資格、又不好表現出來、正低首品嘗這山西味、覺得如綿軟似的手、拉着余道了個寒暄、如是把余醞釀的老西味、完全打消、握手相談、頗有趣味、校書芳名黛玉、年華十七、產自津、言語溫柔、性格和藹、嫣然微笑、嫵媚恒露於眉睫之間、双睛一動、有無限的風流、且應酬賓主、尤能克敬克誠、無微不至、洵花國之上乘也、同院迎賓眉史、津產也、芳齡二八、風姿秀麗、體態宜人、天桃舒瓣、將成含露之芳情竇初開、漸屆破瓜之侯、有聞誠花界中不可多得之可兒也、

尋花遇美（安東）（祖維新）

來安二載、悶坐室內、未悉花國景況、於日昨同高李二君買車作北里之遊、行至一街、瞥見門首站一俊俏佳人、喜容滿面、含笑言曰、你們往那里去、還不下車遂停車一同進屋、訊問該校書籍貫姓名、及幼年讀過書否、校書言曰、原係山東人氏、姓隋、花名翠鈴、乃係初學卒業、被鴇所累、始墜煙花、現年方二九、姿色可人、柳眉杏眼、面如桃花、溫柔典雅、嬌小玲瓏、貌如沉魚落雁、容似閉月羞花、並無青樓習氣、誠有閨閫風範、安埠還有此特等色妓女、眞花國中不多得也

梅蘭芳之消息（續）

南天門一劇、梅博彩甚多、言菊朋領賣氣力、亦多得彩、當梅演至坐在土台一段時、劇場西偏有多人喝々多語、謂看梅蘭芳、不但看正面、即側面亦好、其肩影之美秀、亦斷非餘人能及云云亦趣論也、

滬訊梅登台第三日、適逢星期、雖南途泥濘、晝夜上座仍極盛、晚間有無數西人攜挈婦稚、分踞月樓、於梅出場時頻以遠鏡望之花籃陳列數十具、均屬曦菴君投贈、聞鄰座觀客言、春江花市、自梅到後、幾使花價陡增、不獨花籃一事、費花甚夥、即西人歡迎會、華友讌飲時、莫不綴飾鮮花、迓梅、事頗艷麗、足供吟詠云梅於劇散夜分時、恒自繪各新劇景彩圖案、信手揮毫、丹青絕妙、人見其所繪西施佈景之響屧廊桃花塢、洛神之山水、廉錄楓之海景、若從事裝飾、即爲一幅名畫且如西施洛神之布景、事事求與原書原文相合、尤見認眞研求也日來補送賀梅壽禮至辣斐德路者日有數起、如許秋帆、李拔可、吳俗秋、楊壽彤、諸君、或詩或書、琳瑯滿目、

居滬日人、因梅在京曾演賑災義務劇、鄰睦厚誼、見義勇爲、擬聯合本埠日人、開一歡迎會、地址擬在日總領事館、覇王別姬爲梅得意傑作、客歲在滬開演、店無隙地、每夕幾售萬金、此遭因小樓未來、本擬不演、現聞各界、多要求重演、有使周瑞安承乏試唱之訊、珠簾寨一劇、自蘭芳增加場子詞句後、名重一時、日昨開演、初服旗裝、纔換戎服此種行頭、皆係客歲在粵新製、燦爛生輝、得未曾有、（未完）

家庭教育欄

◇兒童教育◇

▽兒童天性與家庭教育△

談家庭教育的人、先要注意到兒童天性、順天性而施以教育教育家所公認的、論到兒童天性、可分社會性、和非社會性兩大類、

(甲)社會性

(一)競爭性　小孩子和幾個小朋友在一起、往往有競爭性發現、雖是一件很小的事情、總要想和人家賽一賽、教育者善用之、則學問以及其他種種、容易進步、不善用之、往往弄成爾我相忌、自私自利一個人、

(二)好群性　你看二三歲的小孩子、每喜和二三歲的小朋友作伴五六歲的小孩子同五六歲小朋友作伴、這是好群性的表示、所以教育小孩、須使年齡相等的聚在一塊兒作業、養成他們同力合作的良好習慣、

(三)模仿性　小孩子見了父母笑也笑、見父母哭、也哭、看見母親煮飯、他也要煮飯了、這種模仿性、從六七歲發達後、一直到老死才止、所以做父母的、要自已行爲端正、使兒女效法、即乳傭等亦當選擇品行純正的雇用、

(四)同情性　小孩子的同情性、要到五六歲才發達起來、利用之能使之救濟人家的苦難、幫助人家做事情、

(五)遊戲性　那一個小孩子不好玩的、不過因時期的關係、歡喜的東西有不同、教育者善用之、可發達兒童的身體、可養成他同力合作的精神、也可無形中得到好多的知識、

西德泰綢緞京蘇雜貨莊

敝號今次緣建築工竣減價數日頗蒙各界欣臨惠顧盛情隆意實深感激莫名惟念其時諸君盈門之際敝員於匆忙之中不免招待失恭既屬知交必有以諒我幸也嗣後對於南京蘇杭所有新出之花素鐵機庫緞以及歐美毛布呢絨各色嗶嘰駝絨仍爲逐翻時新加意精選其他如各國雜貨布疋俄國毛毯台布亦爲羅取珍奇度時變更欲廣招徠故而價格概行從廉凡我惠顧諸君幸祈垂意焉

大連監部通七十七番地　本號主人謹啓　長電話六四五九

元生祥新到皮貨綢緞呢絨價格公道

時值夏往冬來天氣漸寒應用皮衣須預置備本號向在北京採辦西口灘皮大狐腿紅狐腿水獺皮以及各種女袄無壹不備並由蘇杭新到綾羅綢緞歐美呢絨等貨色色俱全價值無不從廉各界諸君賜顧者無不歡迎之至也恐未週知特此佈告

大連市浪速町四十二番地　本號主人謹白　長電話六四八六番

包辦大連分監拘留人飲食廣告

啓者敝號得官憲之許可今於大連分監專辦被事人在監拘留中自備隨便之飲食敝號在旅順本監包辦各種飲食已達十八年之久秩序不紊井井遵章平素尊重衛生並且飯菜甘美信用照著飯之等級共爲四等各等極承適口非以金錢爲目的不過聊慰難人之愁悶望乞購客諸君倘有親友被拘留者祈代爲介紹來時定能詳細告述一切不勝盼切感激莫名除飲食外或送他物由敝號請示官憲既經認許無不代辦特此希告

每回　特等金壹圓　頭等金五角　貳等金四角　三等金三角

大連市外嶺前屯　大連分監東隣　諸官衙御用達商　西洪順支店　經理潘修漢謹白　電話七六三九番

宏仁醫院

內外科。花柳病。皮膚科。小兒科。眼科。產婦人科。耳鼻咽喉科。

大連市外小劉家屯第十二區二六一番地電話一〇四番

病室設備　入院隨意　院長　劉景仁

新設洋燭公司廣告

諸君台鑒敝號特由歐美聘請名師揀選上等材料精造雙龍牌洋燭肥皂發客不惧價值從廉特此佈告

工場大連小崗子福德街十三番地　雙義公司謹啓　長電話三四九九番

岳陽樓從新開業廣告

本樓自開業以來深蒙各界紳商特賜惠顧無任榮幸今屆炎暑爲注重衛生起見將樓上之房間重新修飾煥然一新器皿精潔應酬週到前番曾特備套菜四等各界紳商無不贊美今又特聘名師研究便席三種分甲乙丙價値爲八元六元四元無論客位多寡皆可遂便今擇於陽歷七月十七日開業倘蒙惠臨倍舊歡迎恐未週知特此佈告

大連市奧町二丁目五十七番地　岳陽樓謹啓　（電話五二七八）

西崗 同聚福紬緞莊

由京新到各種皮貨　廉價出售

敬啓者本號爲擴充營業起見政築磁磚三層大樓增加資本由上海蘇杭以及東西各國採辦最新定織之綾羅綢緞鐵機花緞南京貢緞各色花樣花絲葛閃光緞天津新到花絲閃光緞泰西呢絨雜貨布疋化粧用品響器一切旅行用品各種手提皮箱柳條箱子大小禮帽各色駱駝絨衣裏毛棉各樣毯子華洋雜貨色色皆新樣俱全最近又新到米國毛布毛呢如荷諸君惠顧無不格外克己恐未週知特此謹佈

大連市西崗街一百三十一番地　同聚福主人謹啓　電話七六五五番

同上地址　同聚東錢莊　電話三〇一二番

德泰號綢緞京蘇雜貨莊

時値煖風搖曳化日長敝號素抱酬答主顧藉廣招徠之計特向浙杭姑蘇帶定織花素時式鐵機庫緞以及湖縐線春春紗等色色光潔無待自詡並由外洋運到各色嗶嘰毛呢新出戰國毯子丸旅行當需之品應俱全批發零售價格分外公道又有代理法國百代公司新式唱機唱片並有奉天萬芝堂各種丸散膏丹蓋平恒裕堂各種名筆如惠顧無任歡迎也

住所大連奧町三丁目四番地　德泰號紬緞莊主人啓　本號電話 前五二八二 後櫃七四四五番

滿鐵火車

△往北行車

△營口大石橋間▽

△大連旅順間▽

經濟欄

濕豆問題決定特別辦理
取引組合長瓜谷長造氏談

關於濕豆之善後措置。已決定特別辦理。而解決此項問題矣。然當於二十日夜。會議之時。議論頗多。莫衷一事。於該當業者方面之信託會社。油房聯合會。取引入組合。以及重要物產組合之地位上言。當然有此議論。結果提出數條。仍以特別辦理爲適當之方法。至於濡濕大豆之數量。據滿鐵之豫想。滿洲之大豆生產額南滿百十萬噸。北滿七十萬噸。南滿之濕豆。估有二成。即爲二十二萬噸。北滿估有五成。即爲三十五萬噸。合計總有五十七萬噸之數。至於濕豆於油房之消費上。因爲出油量。非常減少。頗受損害。故而一車。須返慰金十五圓。用以添補其損害。而且於品質之選擇上。亦可自由。至現在混保品之不合格品。公主嶺以南者落價三角。中東線者價格二角。特別辦理。於油房方面。庶幾有利可佔云。

錢糧商情

特產市場。連日爲濕豆問題之發生。又爲新舊年關在邇。一人氣。極有焦灼之情。不免益行招來恐慌之色。豆餅已趨經調。豆油則極閑散云。

▲至於銀建方面。準於諸種材料進行。亦漸趨於平落之地。此本不足吃驚。則惟高粱一項。深稱近來稀有之情形。兩日間所到大豆。四百一車。豆餅五十九車。高粱九車云。

▲然而雖當此年關在即之時。而市場之各限取引。一時極呈活狀。場面爲之開展。人心一時極現有良好之現象。未幾又行暴落。而人心則又生疑矣。

▲當於豆餅暴騰之頃。而大豆之行情亦遂豆餅硬調。而銀建方面則亦無甚新奇之象。茲爲東洋期米。未至有甚大之移動。而特產之出輸。則依然仍呈順調云。上海標金不動。而銀票行情。急見上伸云。

歲暮雜貨行市

現當新舊年末之交。非徒日商益加疲弊。華商爲金融逼迫之所致對於營業。不免益生懸念。蓋其之所以有今日者。自經震災發生以來商品深受刺戟。故而行市益有向上之勢。特如洋麵一項。因爲北滿小麥不振。倉庫存貨又少自入十一月頃。由美國輸入之小麥。已騰至十錢又十五錢之數。現在北滿方面買者。異常旺盛。最近二日間。訂購一二三四月之貨物契約。計有五十萬袋之數。於是則北滿小麥。已躍至三圓五錢之譜。約貴十錢。砂糖亦行漲價。倉庫存貨。亦務僅少。觀於需要之經過情形。大概已呈混暗之象。其行市於十一日半頃。諸種砂糖。均見騰漲。凡此砂糖營業。均極獲利不少云。

取引所之整理問題

關東廳招集取引所長。並信託事務等會議結果。關東廳對取引所之振興策如何。均係爲抽象的問題。整理或者廢止合併與否。尙無具體案。殖產課。亦非單求振興之策。至於取引所長。並信託關係者之意見如何。尤必須叩問一切。該會議之後。又復開一懇談會。則即以該等之意見。而以之進行云。

至於兒玉長官之意嚮。謂關於取引所之整理。或廢止合併。業經更迭三代長官。對此大問題。仍然未有具體的解決。據參加會議者謂。關東廳茲有相當之考案。唯因長官不時更迭之故。迄今未能實行。此回兒玉長官。親赴沿線視察。以及廣瀨內務局長之視察情形。綜合觀之。對此取引所之具體辦法。深有應行注目之價值。兒玉長官。自當有一種妥當之辦法云。

美國麥粉繼續運哈

美國麵粉。前已輸入十五車。在道裏十四道街設立賬房銷售。每袋子售大洋四圓二角。其重量爲中國四十斤。去袋子。約重三十九斤之譜。據用者云。其成色與本埠雙合盛所製之二號麵相仿。然雙合盛二號麵。每甫子售大洋三圓六角。故各家貪其便宜。前往購買者頗多。某麵莊見此業有利可圖。刻在道外五道街設立帳房。又由長春輸入十車。每袋售四圓一角五分。較道裡所售者。又低五分。並聞與美商已訂有合同。可以隨售隨到。但美麵如此暢銷。本埠金融。恐因此愈形緊迫矣。(哈爾濱)

海參威 豆麥出口之統計數

自從中東鐵路與威綏線改訂聯運以來。哈威線之運輸。日見發展。就海參威路局十二月十日之宣布。即可知其梗概矣。誌之於下以供考海參威自本年八月一日至十一月三十日之四個月間。逐月元豆小麥豆餅及雜糧木材等之出口數量。並按月所收裝卸費。(卸運費)數目如下。(以英噸爲單位)

△八月份	
元豆	四萬三千五百十四噸
小麥	四千四百十三噸
豆餅	一萬九千三百十四噸
雜糧木材	六萬五千二百四十五噸
共計	十三萬二千四百八十六噸
裝卸費	二十七萬五千零七十二圓九角
△九月份	
元豆	四萬六千二百四十六噸
小麥	五百六十四噸
豆餅	三萬三千四百二十四噸
雜糧木材	四千七百九十六噸
共計	八萬五千零三十噸
裝卸費	三十五萬八千四百八十六•四八
△十月份	
元豆	五萬三千八百六十二噸
小麥	一千零七十噸
豆餅	三萬一千四百五十噸
雜糧木材	七千零五十六噸
共計	九萬三千四百四十五噸
裝卸費	三十九萬三千九百八十圓九角
△十一月份	
元豆	六萬二千七百七十三噸
小麥	無
豆餅	三萬三千五百四十噸
雜糧木材	四千三百八十六噸
共計	十萬零七百二噸
裝卸費	四十二萬四千五百五十九圓二角

以上四個月中。共計出口四十一萬一千六百六十三英噸。以元豆爲最多。豆餅次之。小麥爲最少足徵本年北滿小麥之歉收。其裝卸費(即運費)每甫子平均以八分三厘計算。每英噸則各四圓二角一分六厘云。

張氏擬設農工銀行

東三省張總司令。爲振興農工事業。日前曾與各要人磋商。決定特設一農工銀行。專事存放農工兩界之款項。茲聞刻已草定辦法大要係分兩項如下。(一)設立農工銀行。須以集股辦法行之。惟專招農工兩界之股份。資本金額爲五百萬元、設總行於省垣。設分行於各縣。(二)專以接濟農工借欵爲宗旨、以振興實業而收利民厚生之效云。

哈市兌換現洋情形

哈爾濱地方中國商人。對於現大洋之兌換。異常激增。朱慶瀾長官。同張煥相鎮守使。於十八日召集該地各處機關代表者。及各官廳之首腦者。協議善後之方茲據確聞。制止現洋向管外輸出及制止現洋之製造販賣。及鑄化等關於現洋之事。一經發覺。定即嚴罰不貸。然對於大洋之信用。從來均係官憲壓迫而用。強制的維持。於一般財界。深入悲境。王永江省長苦心考慮。以爲大洋減少之理由及其徑路之大要狀況如左。

一、南方移運

北滿各市場。均著目以大洋爲本位。而奉天財政當局。已舉其全部之能力。而爲之供給現洋。均行集聚於哈市。結果而現在由哈市持去長春者。現洋百圓能獲六圓五角之利益。故而中國商家。混同特產。雜糧舊麻袋。木材。等項密輸者。大有其人云。

二、鑄化

現大洋含有純銀數量九成四分硬貨一匁之價格。在十八九錢一元之重量。有七匁。鑄化而爲之製作其他小形首飾。非常有許多之利益。現在於哈爾濱及北?祕密鑄化者。日見其多官憲雖經嚴重取締。計畫防止然而此撲彼起。深有困難之狀態云。

因有上記之種種原因。對於東三省。中國。交通。之各銀行。又廣信公司。所發行之大洋票四百九十萬圓。準備現洋百四十萬圓再如現洋有漸減之傾向。或者票與硬貨之間之市價。有所較差之典。亦未可知云。

奉省又開金融會議

奉天代理省長王永江。自省垣銅元充斥以來。迭次召開會議。以便設法維持。茲者省市銅圓。又行充斥。幾無人收受。長此以往錢法勢必毛荒。金融亦必隨之紊亂。是以該省長又召集中國銀行袁大啓行長。興業銀行。姜德春行長。交通銀行。陳穀行長。官銀號督辦。于沖漢。公濟錢號總理。張公田。商務會長魯宗熙等及各銀號經理櫃政諸人在該省。

商情(廿四日)

商品行市

綿系(早市)

銘柄	受渡日	值段	捆數
扇面	延一末	二八四、五〇	五〇
同	同	二八五、〇〇	二五
同	同	二八五、五〇	二五
同	延二末	二八一、五〇	二五

所成數 百廿五捆

綿系(晚市)

銘柄	受渡日	值段	捆數
扇面	延十末	二九八、〇〇	一〇〇
同	延一末	二八七、〇〇	二五〇

所成數 三百五十捆

特產行市

金建(早市) ▲大豆

限月	開行	最高	最低	散行
十二限	六•〇〇〇	六•〇一〇	五•九三〇	五•九四〇
一限	五•九七〇	六•〇〇〇	五•九四〇	五•九五〇
二限	五•九〇〇	•〇一〇	五•九〇〇	五•九五
三限	—	—	—	—

所成數 三百二十三車

▲豆餅

限月	開行	最高	最低	散行
一限	二•〇三五	二•〇四五	二•〇四〇	二•〇四五
二限	二•〇七〇	二•一〇五	二•〇七〇	二•〇七五
三限	—	—	—	—

所成數 十萬五千枚

▲豆油

限月	開行	最高	最低	散行
一限	一七•九〇	一七•九〇	一七•九〇	一七•九〇

所成數 二千箱

▲高粱

限月	開行	最高	最低	散行
十二限	三•一六〇	三•一八〇	三•一六〇	三•一八〇
一限	三•一八〇	三•一八〇	三•一七〇	三•一七〇
二限	—	—	—	—

所成數 二十六車

銀建(早市) ▲大豆

限月	開行	最高	最低	散行
十二限	五•五二〇	五•五二〇	五•四七〇	五•四九〇
一限	五•五二〇	五•五二〇	五•四九〇	五•五〇〇
二限	五•五九〇	五•五九〇	五•五七〇	五•五八〇
三限	五•六二〇	五•六六〇	五•六二〇	五•六四〇
四限	五•七一〇	五•七一〇	五•六八〇	五•六八〇

所成數 百三十二車

▲豆餅

限月	開行	最高	最低	散行
十二限	—	—	—	—
一限	—	—	—	—
二限	一•九三〇	一•九三〇	一•九二五	一•九二五
三限	一•九六五	一•九六五	一•九六五	一•九六五
三未	—	—	—	—
四限	一•九九〇	一•九九〇	一•九七〇	一•九八〇
五限	一•九九〇	一•九九〇	一•九九〇	一•九九〇

所成數 七萬八千片

▲豆油

限月	開行	最高	最低	散行
一限	一六•六〇	一六•六〇	一六•六〇	一六•六〇
二限	一六•七五	一六•七五	一六•五〇	一六•五〇
三限	一六•五〇	一六•五〇	一六•五〇	一六•五〇
四限	一六•六〇	一六•六〇	一六•五五	一六•五五

所數成 七千五百函

▲高粱

限月	開行	最高	最低	散行
十二限	—	—	—	—
一限	三•〇一〇	三•〇一〇	三•〇〇〇	三•〇〇〇
二限	三•〇七〇	三•〇七〇	三•〇五〇	三•〇五〇
三限	三•一四〇	三•一七〇	三•一四〇	三•一七〇

所成數 五十四車

金建(晚市) ▲大豆

限月	開行	最高	最低	散行
十二限	五•九四〇	五•九四〇	五•八九〇	五•八九〇
一限	五•九三〇	五•九六〇	五•九〇〇	五•九〇〇
二限	五•九三〇	五•九六〇	五•五〇〇	五•九一〇
三限	—	—	—	—

所成數 百四十五車

▲豆餅

限月	開行	最高	最低	散行
一限	—	—	—	—
二限	二•〇九〇	二•〇九〇	二•〇八〇	二•〇八五
三限	—	—	—	—

成所數 二萬一千片

▲豆油

限月	開行	最高	最低	散行
一限	一七•八〇	一七•八〇	一七•八〇	一七•八〇

所成數 二千箱

▲高粱

限月	開行	最高	最低	散行
十二限	三•一八〇	三•一八〇	三•一八〇	三•一八〇
一限	—	—	—	—

所成數 三車

銀建(晚市) ▲大豆

限月	開行	最高	最低	散行
十二限	五•四九〇	五•四六〇	五•四四〇	五•四六〇
一限	五•四七〇	五•四七〇	五•四一〇	五•四四〇
二限	五•五六〇	五•五八〇	五•五四〇	五•五七〇
三限	五•六二〇	五•六五〇	五•六一〇	五•六五〇
四限	五•六六〇	五•六六〇	五•五五〇	五•六六〇

所成數 六十一車

▲豆油

限月	開行	最高	最低	散行
一限	一六•六〇	一六•六〇	一六•六〇	一六•六〇
二限	一六•四五	一六•四五	一六•四五	一六•四五
三限	一六•三〇	一六•四〇	一六•三〇	一六•四〇
四限	一六•四〇	一六•四〇	一六•四〇	一六•四〇
五限	一六•四〇	一六•四〇	一六•四〇	一六•四〇

所成數 六千箱

▲高粱

限月	開行	最高	最低	散行
二限	—	—	—	—
三限	三•一六〇	三•一六〇	三•一六〇	三•一六〇

所成數 二車

長春取引所(一石建)

院內大豆	
二月廿五日限	一四、四七、〇〇
三月二十五日限	一四、八三、〇〇
四月二十五日限	一五、〇四、〇〇
院內高粱	
一月十日限	七、四五、〇〇
二月十日限	七、六八、〇〇
三月十日限	七、八六、〇〇

公主嶺取引所(三八斤洋錢建)

大豆	
一月十五日限	二、三三、五〇
二月十五日限	二、三八、〇〇
三月十五日限	二、四五、〇〇
四月十五日限	二、四七、〇〇
高粱	
一月十五日限	一、二〇、〇〇
二月十五日限	一、二三、五〇
三月十五日限	一、二七、〇〇
四月十五日限	一、二九、二五

開原取引所(三八斤洋錢建)

大豆	
一月十五日限	二、〇四、〇〇
二月十五日限	—
三月十五日限	二、一〇、〇〇
四月十五日限	—
高粱	
一月十五日限	一、〇八、〇〇
二月十五日限	—
三月十五日限	—
四月十五日限	一、二四、〇〇

綿絲行市(大阪電報)

綿系(早市)

	開	散行
一月	二九八•二	二九九•九
二月	三〇〇•一	三〇二•一
三月	三〇二•一	三〇四•四
四月	三〇二•六	三〇五•〇
五月	三〇二•八	三〇四•六
六月	三〇二•八	三〇五•一

錢鈔行市

先物(早市)

	開行	散行
廿七限	一〇六七五	一〇七一五
所成數	二十一萬圓	
十三限	一〇六五〇	一〇六七五
所成數	九十萬圓	
廿七限	一〇六四五	一〇六一五
所成數	八萬圓	

金換小洋 百七圓五十錢

先物(晚市)

	開行	散行
廿七限	一〇七〇五	一〇七〇〇
所成數	八萬圓	
十三限	一〇七〇〇	一〇六八〇
所成數	八十六萬圓	
廿七限	一〇六八〇	一〇六八〇
所成數	九萬圓	

金換小洋 百七圓七十錢

金票對奉票

	近期	延期
奉天交易所	—	—
鐵嶺取引所	—	—
公主嶺取引所	—	—
開原取引所	一三一、九〇	一三一、一〇

鈔票對奉票

開原取引所	一四一、〇〇 一四〇、四〇

滙兌行市

●正金銀行滙兌行市(銀建)

向日本參着賣(百圓)	一〇五圓五〇
同 電信買(同)	一〇七圓〇〇
同十五日件買(同)	一〇七圓七五
向上海參着賣(墨銀百兩)	七〇兩〇〇
同 參着買(同)	七〇兩五〇
同墨銀參着賣(百弗)	一〇六兩二五
同 參着買(同)	一〇五兩二五
向香港參着賣(香弗)	一〇二圓二五
同 十日付買(同)	一〇〇圓七五
向天津參着賣(銀百圓)	六七兩〇〇
同 十日付買(同)	六七兩七五
同 參着賣(百弗)	銀一〇七圓〇〇
同 十日付買(同)	一〇五圓七五
向倫敦電信賣(銀)	二志三片〇分〇
同 參着賣(同)	二志三片八分一
同 三十日付買(同)	二志三片四分三
同 信用付三月買(同)	二志四片〇分〇

●正金銀行滙兌行市(金建)

向倫敦電信買(百圓)	二志一片八分七
同 參着賣(同)	二志一片六分一五
同 三十日付買(同)	二志二片一六分五
同 六十日付買(同)	二志二片一六分七
同 四個月買(同)	二志二片一六分九
六月信用付買(同)	四七弗八分三
向美國電信賣(百圓)	四八弗八分三
同 參着賣(同)	四八弗二分一
同 三十日付買(同)	四七弗四分一
向佛國參着買(百圓)	八法七〇
同 九十日付買(同)	九法一五
向孟買參着賣(百圓)	一四九留〇分〇
同 三十日買(同)	一五三留〇分〇
倫敦銀塊	三三片二分一
紐育銀塊	六四仙八分三
英米爲換	四四四仙八分五

●朝鮮銀行外國滙兌行市

向倫敦電信(一圓)	二志一片八分五
同 着參賣(同)	二志一片六分一
同 每三十日買(同)	二志二片八分一
同 每六十日買(同)	二志二片八分五
同 每九十日買(同)	二志二片四分一
同 每四個月買(同)	二志二片六分五
同 紐育電信買(金百圓)	四六弗二分五
同 參着賣	四七弗四分一
同 每三十日買	四七弗八分五
同 每六十日買	四七弗二分一
同 每九十日買	四七弗八分五
同 每四個月買	四七弗四分五
同 上海電信(灑按百圓)	七七兩五〇
同 天津參着賣(金百圓)	六六兩五〇
倫敦銀塊	三三片二分一

本報 每張 銅幣六枚
價目 每月 現大洋八角 外埠郵寄 現大洋九角
廣告 一行十四字起碼 刊資 一日每行現大洋一圓 特別及長期者另議
發行所 大連市山縣通二四二番地 滿洲報社
電話 編輯部七五一三番 經理部四〇三四番
振替貯金口座大連三七二三番
大正十二年十二月二十五日

萬春號新到皮貨特別價廉

本號專辦歐美雜貨特由蘇杭上海等處採辦綾羅綢緞各種棉布婦人用化粧品及閨閣用諸品一應俱全並派專員親赴北京口外等處採辦地道各種皮裘海龍大領貂皮襖紅狐皮灘羊皮襖黑白二毛皮襖倭刀腿玄狐白狐皮無不齊備兼代挖補彈洗新舊皮襖整舊如新並設有成衣包做各種衣服手工低廉務望各界諸君駕臨惠顧不勝歡迎之至恐未週知特此聲明

大連監部通一一一番地 本號主人謹啓 電話六四〇七

東三省各校全體學生公鑒

本行爲優待學生起見特向瑞士運到一種銀質學生手表此表內容極爲精細西歐學生贊爲無上妙品現下新貨已到營地每只祇收現大洋五元來貨不多務望諸君迅速惠購(寄費每只大洋貳角)

營口恒昌德鐘表部啓

發賣銑鐵廣告

敬啓者本組合代理滿鐵鞍山製鐵所各種銑鐵全歸本組合一手販賣價格均皆劃一勿論南北滿洲以及海外各大商埠如有賜顧者請駕光臨或通函購買不勝歡迎恐未週知謹此聲明

鞍山北條町一丁目 共同組合銑鐵販賣部 電話三〇七番
經理 盧寶田 吉川俊雄
支配人 柳田正
外交員 張淑勳

優者常用 完全無缺 不二式謄寫版

原紙 印油 藥水 發賣

大連浪速町大山通路北 文具卸商 天野滿書堂 電話四九九四番

最上醬油 天下一品

本號專製醬油味噌品質良善純用優上材料如有主顧特別價廉出賣 批發 ◎購買者請向本社或代辦處豫定自當迅速送上

滿

大連市沙河口 滿洲醬油釀造合資會社 電話二三番

代辦店 西崗子南泰公街 義順興 西崗子北泰公街 郭士善 小劉家屯 大滿洋行 各地代辦處

貨眞價實言不二價

黃葉滿地殘菊傲霜似水流年轉瞬已秋盡而冬將至矣際此北風凜冽豈非呼童慰貼寒衣之時乎敝號以隨時便利顧客起見特由蘇杭採辦綾羅綢緞歐美呢絨布疋并由北京購來羊狐男女各種皮衣以及日用必需之品色色俱全至於貨物之精良價值之低廉實已有口皆碑勿事敝號自詡尙望各界諸君駕臨惠顧即知敝言之不謬也恐未週知特此佈聞

益昌號謹啓 電話長四七五一 七四六(一)

德成鐵工廠遷移擴充廣告

本廠開始營業。已歷十有餘年。信用頗稱昭著。顧客恐後爭先。社會一概需求。自應無物不全。惟因舊址窄狹。久思擇地喬遷。近移寬濶地點。大厦櫛比雲連。凡屬應有工廠。廠廠一時俱添。機器鍋爐等件。礮砣油囤幷圈。冷氣榨樁製法。尤是格外新鮮。振興油坊利器。莫不完整燦然。至于保險鐵鍋。好處更不待言。燒鍋火磨用俱。採礦機器完全。新聘技師萬能。所製無不精研。既然均認保險。反使價格底廉。如蒙紳商惠購。請即賜電或函。意在歡迎顧主。特此登報宣言。

大連市外沙河口工業地一ノ九 德成鐵工廠 主人 王明東啓 電話六五四四番 新設沙河口電話一五八番

…館 …棧 良… 本棧主人啓 電話三七三八

連 春 棧 …臨當知不認 本棧主人啓 電話六三五二

連 十號地 棧 …務請來往紳商倍常惠顧爲荷 本棧主人謹啓

長春口 中華棧 義昌公司 經理人 趙… 主理人 張炎 經理人 李會雲 …町南町 轉運貨物代辦客事西式客室應酬週到

百圓進呈

肺病 肋膜炎 肺尖加答兒 保好頓

定價 壹週間分 拾圓。八圓。五圓。

▲本劑專治肺病確認爲最有効力之靈藥

歐美醫科大學病院
帝國醫科大學病院

均有賞揚之配劑並有內務省衛生試驗所之嚴封保證爲治肺之特効藥如若如此證言有不對之處請與分析進呈百圓本劑服用三日咳嗽立止飲食增進並能去熱可防盜汗腦筋鎮靜得以安眠

發賣處
大阪三休橋北詰 有田德拉克 電話船場一六一四、二三四四番
東京日本橋區四丁目 有田德拉克 電話本局三三八四、一〇七七番

肺病病理模型日本全國及海外各大商埠均設置有專賣所陳列此項模型作爲一般人士參考觸目驚心患病者急來醫治敢保効驗如神

包治的藥其他各藥房不準私賣有偽造之德拉克所以請認明有田德拉克爲要

關東發賣元 東京日本橋區通四丁目 有田毒拉克 電話本局三三八四、一〇七七番

關西發賣元 大坂市南區三休橋北詰 有田毒拉克 電話船場一六一四、二三四四番

大連盤城町 有田毒拉克 專賣所

◎滿洲 大連盤城町 沙河口京町 撫順高砂町 鐵嶺敷島町 安東縣三番通 長春東一條通 營口永世街

◎支那 哈爾濱傅家甸 北京前門外 天津北旭街 濟南普利門外 青島新市場通 上海馬禮遜路 漢口日本租界 廣東大南路

注意 西醫海羅克秘方頭痛鎮靖散

世界第一

海羅克頭痛鎮靖散說明書

西醫有云曰腦力薄弱之人未有能享氣體健全之幸福者誠哉斯言特惜中華之不加考察耳人之知覺之思想之記憶無不視腦力充足與否爲轉移此養腦之法所以急宜研究而治腦之藥所以必當製備也夫頭之主屬於腦腦有受損痛即隨之風寒火熱擬治尤易惟痛之起於思慮過度操勞過甚者非此藥散不能收完全神速之效焉

一治憂思致痛 一治煩腦致痛 一治傷風感冒 一治驚恐致痛 一治氣滯致痛 一治怒憤致痛 一治燥擾致痛 一治膽怯致痛 一治諸般頭痛 一治啼哭致痛 一治勞倦致痛 服之立見神效

腦病良藥 功用

頭痛雖人生普通之症然市間出售各藥無非名異實同欲求特別奏效者萬不得一方今共和成立凡我男女同胞皆當寶貴此腦筋設法護衛使一身之知覺思想記憶三者無外感之阻力各能奮發精神以造成此新世界本藥房所製頭痛藥散專治人之知覺遲鈍思想呆滯記憶淺薄服此藥散遲鈍者敏捷呆滯者靈活淺薄者堅耐治法不同功效獨著茲舉其療治之能力以告世界男女之患頭痛者

總發行所 營口 義興成餘記大藥房

代理店
長春 商埠 中西大藥房
大連 吉野町 萬春號 羽前町 協茂盛 監部通 西德泰 浪速町 洪來盛 奧町 德泰號 小崗子 和盛泰 西崗子 德興藥房 西崗子 廣生堂
吉林五洲大藥房
濱江恒德大藥房

體弱多病難期受娠

無分人之肥瘦服用紅色清導丸均可使其强健也

醫士皆曰人類之疾病因大便◇結而起者十居其九也其故係由應去之渣滓滯留腸內醞釀成毒旋起疾病頭痛肝火上升口氣穢濁肝失調以及皮膺起紅瘰疔疹等患是也欲治大便秘結莫妙乎服紅色清導丸因其功力係平肝微利在夜間臨睡之時吞服之則藥力運行于醒時次日晨即能大便暢自覺輕健爽適矣

江蘇泰州郵務局李賓甫先生來示云鄙人曾患精神唐頹遇事生厭肝火上升大便閉結口中乏味面現紅瘰百計求治返未見效及服貴醫生紅色清導丸霍然全愈鄙人現服務于郵局精神倍增略誌數言以令鳴謝凡經售西藥者均有紅色清導丸出售或郵寄郵票大洋六角至上海江西路六十號韋廉士醫生藥局原班郵奉一瓶可也每六瓶大洋三元郵力在內

及服用韋廉士醫生紅色補丸體健身壯兒女衆多矣

請觀楊滋田君之夫人及所生男女五人之照片均屬强壯非常此誠可羨慕也無人能信其生母即楊夫人前曾身弱多病絕無後嗣之望然而楊滋田先生自已證明其事實如此今據直隸天津估衣街義康號欄杆莊主人楊滋田君自述云內子馮氏年四十歲彼于青年之時體弱多瘦月事不調行經無期食不甘味夜少安睡如是者數載亦無後嗣之望希也偏訪津門諸名醫開方服藥均無效一日敝友造訪敘及內人之病狀敝友竭力勸服韋廉士大醫生紅色補丸並云此丸誠有調經種子之能力鄙人即從其勸購試六瓶稍有轉機耐心連服食物甘美夜睡安寧經期有序體健身壯從此內人幸而受妊昔日所患諸疾均皆全愈後來連生二男三女長男錫霖長女錫敏鄙人等近享閤宅安樂之幸福皆賴韋廉士大醫生紅色補丸之功也鄙人無以爲報草書數語聲明謝忱望我同胞若患婦科疾病或欲晚年得子者速爲服試紅色補丸方知余言之不謬也能使男女疾病全愈身體强健之韋廉士大醫生紅色補丸其功力曾經治愈

血薄氣衰 腦筋無力 少年斲腸 胃不消化
瘋濕骨痛 胸肺萎弱 皮膚諸恙 凡因血虧

腦疲所起各症均可療治凡經售西藥者均有出售或直向上海江西路六十號韋廉士醫生藥局函購每一瓶大洋一元五角每六瓶八元郵力在內

男女衛生小書奉送

敝局即有忠告婦女及體壯力强如何可得二種衛生小書如欲索取即需寄一明信片至以上所列地址原班郵送各一本可也

美大利

上海 大連監部通 秦華樓西鄰 分此

外埠如有購者每件郵票金二角

六號 各式白鋼手表	每只金四圓
六號 眞十四金磁面手表	每只金九圓八角
六號 眞銀殼花面卡字手表	每只金十圓
六號 白鋼八角三條梁手表	每只金四圓五角
五號白鋼卡字手表	每只金二圓六角
六號 英國金花面夾金手表	每只金三圓八角
四號 黑鋼雙卡字懷明手表	每只金十圓
玳瑁自由鏡	每付金二圓
十開金托克養目鏡	每付金二圓六角
銀鼻玳邊自由鏡	每付金三圓

如若代金引換先寄郵票二角參

敝工廠向來專織手巾等類此次購備最新式電力織布機器織造粗細大布比之輸入品貨高價廉非同日之論並除以上貨色其外各種綾織細布等能承造請陸續惠顧是荷

麒麟牌粗布 蝙蝠牌粗布 各牌大尺布 其他手巾類俱全

旅順市明治町 後藤織布工廠 電話八八、五〇九、五一〇 振替大連三五〇七番

出張所 大連市西通二丁目四十 電話一六四八九

年末果樹苗大減價

本號營業開始以來十有餘載代理果樹苗信用頗厚惠顧者恐後爭先惟因日本來電報知時下陽歷年末所產果樹苗先前所定三萬多株現在剩下六千餘株各種減價出售二週間每百株照前價減三圓各界諸君惠顧望速駕臨倍舊關照以酬諸君惠顧之雅意耳特此佈告

陽歷十二月十五日起廿八日止過期不候

代理處 小崗子西崗街 三義興 長電話七三三 金州城西街 巨發成

大連市外沙河口第二區八十三番地 總經理 青記號 呼出電話沙三四四 主人 解峻青

開始保險

東邦火災保險株式會社
共同火災保險株式會社
太平洋海上火災保險株式會社
大同生命保險株式會社
各社代理店

一火災 房子、諸商品、家俱、其他
一海上 汽船、風船所運之貨物
一運送 路輸送貨物其他

保險費十分克已

本保險部現今所訂之帆船積貨物契約不過僅訂往復於皮子窩安東朝鮮方面此回大加擴張即往復於山東一帶之帆船積荷保險亦行開始辦理更爲顧客便利計向日本民國歐美各國行之汽船積荷保險亦能訂約照辦不誤

大連市北大山通 川畑商店保險部 電話四三八〇 振替大連二一四三

新金社員募集

奉天撫順間

滿鐵火車內賣報
本報特在南滿線火車內賣報每份

發行人 編輯人